京城日報 夕刊 一月十一日(火)
昭和三年一月十一日(水曜日) THE KEIJO NIPPO (第三種郵便物認可) 第七千二百二十六號
發行兼編輯人 小川三之介 印刷人 [illegible]
京城府太平通一丁目 合資會社 京城日報社 發行所

首相熟慮の結果 愈よ解散を決意

不信任案が上程されるや否や 一擧に解散斷行

【東京電話】休會明けの議會に對する對策如何は直に現內閣死活の岐れ目となるところから田中首相は熟慮の結果、最近に至り愈よ再開後の議會は解散は到底避くべからざるものとの固き決意をなしたるものの如くである、卽ち首相は政友會幹部を官邸に招致し當局外にその決意をもらしたと信ずべき理由あり、解散時期は不信任案提出の機會を捉へ其の通過と否とに拘らず提案理由の說明もきかず緊急上程と同時に一擧斷行せんとするものの如く、政友會との聯絡を一月二十四、五日頃と首相は見てゐる

昭和維新 正々堂々の陣

與黨幹部の對議會策

【東京電話】政友會では九日午後一時から本年初の幹部會を開き對議會策に關し種々意見の交換をなしたが、要するに民政黨が敢て議會において政府不信任の擧に出づるならば與黨としても又これに對抗するに充分なる用意と覺悟を以つて臨まねばならぬ、然し議會解散は萬やむを得ぬ場合のことで與黨から進んで挑戰する要はない、ただ議會においては正々堂々昭和維新の實現を期して國民の輿望に反せぬ行動を執らざるべからずといふに意見一致した

解散必然と與黨の準備

總選擧には立候補四百 過半數の議員獲得

【東京電話】議會解散を見越して政友會では地方政情、地盤の調査と總選擧に臨み遺憾なきを期してゐるが、更に政府とも充分打合せ折衝をなす必要を認め秦、岡崎、鳩山、磯部氏等與黨首腦部は九日午後三時田中首相を訪問し解散必然を前提として總選擧に臨む對策につき協議する處あつたが、政府および與黨が目標としてゐる處は約四百の候補を擁立して二百三、四十名の議員を獲得するにある模樣である

與黨幹部 政府に進言 幹部會中途から

【東京電報】政友會の秦、鳩山、岡崎氏以下各總務は同黨の幹部會中途に九日午後三時田中首相を官邸に訪問し總選擧に關する重要協議をなしたが、首相は直に三土藏相、井上日銀總裁を招致し打合會に列席せしめそれぞれ意見の交換を行つた

施政方針演說 中に財政經濟事項も入れる

【東京電報】田中首相、三土藏相、井上日銀總裁および政友會總務等の會合は休會明けの議會における田中首相の施政方針演說中に財政經濟方面の事項をも挿入せしめんとするに就し意見の交換を行つたもの丶如くである

自作農案 愈提出

【東京電報】農林省の自作農創設案はこの程司法省、內務省の意見を調整終了したと同時にこれを提出することとなつた、同案は十日閣議に上程して最後決定を見るはずである

地方官異動

古宇田知事愈免官 三知事、四部長休職

【東京電報】十日の閣議で地方官更迭左の如く決定した

任三重縣知事 山岡 國利
任宮崎縣知事 長野縣書記官 原田 維織
任岩手縣知事 神奈川縣書記官 後藤多喜藏
任鹿兒島縣知事 新潟縣書記官 大森 佳一
任群馬縣知事 滋賀縣書記官 及川 [illegible]一
任群馬縣書記官補內務部長 [illegible]
任京都府書記官補警察部長 內務書記官 池田 清
任秋田縣書記官補內務部長 京都府書記官 天谷虎之助
任愛知縣書記官補警察部長 秋田縣書記官 落合慶四郎
任宮崎縣書記官補內務部長 高知縣書記官 郡 茂德
任愛知縣書記官補學務部長 福島縣書記官 別宮 秀夫
任福島縣書記官補警察部長 愛知縣書記官 中村 忠光
任長野縣書記官補內務部長 前岩手縣書記官 山口 諭之助
任神奈川縣書記官補內務部長 新潟縣書記官 金澤 正雄
任新潟縣書記官補內務部長 富山縣書記官 佐藤 信安
任岡山縣書記官補內務部長 宮城縣書記官 [illegible]子 賢次
任宮城縣書記官補內務部長 三重縣書記官 芝辻 一郎
任三重縣書記官補內務部長 和歌山縣書記官 井野 次郎
任和歌山縣書記官補內務部長 静岡縣書記官 [illegible]邑 正樹
任静岡縣書記官補警察部長 前茨城縣書記官 金森 太郎
任滋賀縣書記官補警察部長 岡山縣書記官 藤生 亮藏
任埼玉縣書記官補警察部長 秋田縣書記官補警察部長 二見 直三
鹿兒島縣知事 松本 學
岩手縣知事 得能 佳吉
群馬縣知事 [illegible]縣 忍
愛知縣書記官 村松 武寛
宮崎縣書記官 有吉 實
島根縣書記官 間宮 龍眞
埼玉縣書記官 內山田三郎
休職(各通)
宮崎縣知事 古宇田 晶
依願免本官

古宇田知事は起訴されん 原法相から上奏の手續を執る

【東京電報】古宇田宮崎縣知事はいよいよ十日定例閣議で依願免本官に決定したので原法相は直に起訴に關する上奏の手續きを執つた、御裁可あり次第司法省は宮崎地方裁判所檢事局に對し起訴命令を發するはずであるが、多分十一日中に起訴となる模樣である

民政黨では內相を糾彈

【東京電報】古宇田宮崎縣知事は選擧違反でいよいよ免官となり起訴される事となつたにつき民政黨では同知事の選擧違反は鈴木內相が選擧干涉を慫慂した結果であるとし鈴木內相糾彈方法につき協議する事となつた

總督の東上 十二日朝

山梨總督は十二日午前十時十分京城驛發列車にて東上のはず

中樞院會議開かる

新總督新總監には初めての會議 統治方針決定の參考にといはる

重大な意義ある會議

山梨總督、池上政務總監就任後第一回の中樞院會議は一月十、十一の兩日總督府第一會議室において開催される、今回の會議は八回目の中樞院會議で新任總督總監が各地の狀況を聽取しかつ又各參議の意見を聽取し統治方針の參考とするといふ點に重大な意義を有し總督からも非常に注目されてゐる

○…開會された中樞院會議

第一日

の十日は午前十時二十分議長の山梨總督をはじめ李副議長、李址鎔伯、閔丙奭子、尹德榮子、高羲敬伯の各顧問をはじめ六十三名の各參議がことごとく參集して控室で時刻を待ち、同三十分一同議席につき生田書記官長、兒島書記官、各局部課長等全部臨席し、池上總監議長席につき、山梨總督は松村秘書課長、依光秘書官等を從へて臨席、各顧問と共に總督は左の如き訓示をなし、終つて池上議長一場の挨拶をなし、各參議から地方狀況の報告を聽取する所があつた、かくして午後零時三十分休憩、午後一時十分再開、午前に引續き地方狀況を聽取し午後三時三十分散會した

二日目日程

前日に引續き第一會議室において十一日午前十時三十分開會、直に議事に入り午後零時三十分休憩、午後一時十分再開、午後三時三十分閉會、これで第八回の會議を全く終ることになつてゐる

總督訓示

不肖曩に大命を拜し急遽任に就き昭和三年の新春を迎へ茲に第八回中樞院會議を開き始めて各位と相見ゆるの機會を得たるを欣幸とす

抑朝鮮統治の大本は日韓併合の詔書に明かにして之に則り萬般の施設其の步を進め以て今日見るが如き顯著なる成績を收め得たるが不肖亦從來の方針を繼承して其の完成に努め尙時勢の推運に伴ふ諸般の施設を講じ以て民衆の福利を增進せんことを期す然りと雖朝鮮の福利の增進は固より容易に非ざるを以て官民協力一致奮勵する所あるを要す各位宜しく其の職責と朝鮮の時情とに鑑み眼を大局に注ぎ啓發を怠ることなかるべし

今回の會議は就任匆々の際に際し特に諮問するの事なしと雖親しく地方の情況と統治に關する意見とを聽取し以て施政に資する所あらんとす各位腹藏なく開陳せられんことを望む也

昭和三年一月十日 朝鮮總督 山梨半造

議長挨拶 (池上政務總監)

第八回中樞院會議が開かれるに臨みまして茲に一言御挨拶を申し述べます不肖總督府政務總監の大命を拜しまして年始匆々任に參りましたのであります不肖に政務總監の椅子を汚すこととなりましたので今後總督閣下御訓示の趣旨を體し共に相倚り相扶けて中樞院の職能を全うせんことを期するものであります

惟ふに本年は既に終りまして明治建元の戊辰以降六十一年の歲次に當り恰も昭和還甲の戊辰と希望とに滿ちて新政の第一年と思ふのであります殊に秋登の交には今上陛下御卽位の大典を擧げさせらるることに御治定相成つて居るのでありまして國民として此の記念し祝福すべき意義ある歲と考へるのであります

顧るに朝鮮總督府設置以來既に十有九年の歲月を閱して居るのでありまして此間日韓併合の宏謨に則りまして時運の趨勢に順應する施設と經營とを進められたる結果相當其の治績も擧がりまして治務の實績共の進步の顯然たるものがありますが之を大局より見れば前途尙未だ遼遠であります爲政務の目的を貫徹しますには一段の努力を要するのでありまして朝鮮の統治に寄與せらるる各位は多年の經驗を積まれ又地方の實情に精通せらるる學識經驗共に卓越せらるる方々でありまするから各位の御意見が施政上の參考となること極めて大なるものがあるを信じて疑はぬのであります今回新任の總督に於て親しく各位と御會合せらるることは一般民情其の他地方の情況を拜聽することを得ましたことは不肖の最も本懷とする所であります

凡そ政務は常に時勢に鑑み深く民情を察し施設の本末緩急を考へまして以て堅實なる進步を期せねばならぬことは言を俟たぬのであります特に朝鮮の穩健なる開發進展を遂げまする爲には一層此の要諦を考へまするは勿論官民の一致協力に依らねばならぬことと考へて居るのであります不肖微力の重任に堪へぬことを恐れ以上は及ばずながら至誠以て事に當り上は聖旨に答へ奉り下は一般の期待に副はんことを期する考へであります何卒此の機會を諒とせられまして深厚なる御援助を與へられむことを願望して已まぬ次第であります

在滿朝鮮人問題

非公式ながら意見交換 併し治外法權問題には支那側に難問あり

【北京九日發電】在滿朝鮮人問題に關する交涉開始には支那側においても異論なく非公式に意見の交換あり、元帥府顧問松井少將は本年々頭奉天に楊宇霆氏を訪ひ、同氏と打合せた結果、治外法權撤廢問題、土地所有權問題、鮮人歸化問題、赤化の防止問題、不良鮮人取締問題などにつき協議したが、治外法權撤廢問題には支那側に次ぎの如き難點があり實際問題として解決は非常に困難とみられてゐる

一、在滿朝鮮人の中には日韓併合以前歸化者もあり、これ等は支那法律に服し事實上內地雜居(土地所有者もある)してゐるに、內地人同樣治外法權を與ふれば朝鮮人だけが特別有利の立場となる

一、近年赤露共產黨が不良朝鮮人を利用し朝鮮人赤化を計劃し支那官憲及び地主を苦しめる事實あり、支那側は治外法權のため取締が出來ない有樣である

國境鐵道計畫の諒解を得た

支那視察を終つて歸つた ○…大村鐵道局長語る

支那視察を了へて十日朝歸任した大村鐵道局長はいはく

今度の視察は年末年始の休暇を利用したまでで別に公的の意味はない、北京には暮の廿六日から二日まで滯在して張交通部長及び常交通次長と會見した、當局に會つた話はしなかつたが、朝鮮の國境鐵道(惠山鎭、中長山、寶庫の二線)計畫について諒解を求めて置いた、この國境鐵道計畫は北鮮方面の埋れてゐる寶庫を啓く殖產興業の第一であると說明し、我國でも同樣に東滿洲の拓殖鐵道が必要と思はれてゐるであらうが、その拓殖鐵道敷設の際は日支經濟の緊密を政治的關係でなく純然たる經濟關係で行きたいと話したところ支那側でも東滿拓殖鐵道の必要を痛感して居た、なほ交通部は新人を集めてあてその陣容は仲々立派なもので北方の鐵道改善に努めてゐる、ただ南方との連絡が北京から浦口までは鐵道、浦口から上海までは船によるといふ有樣で、北京、上海間の鐵道直通は內亂が解決せぬ間は不可能であらう

十一日入城の清河中將

武勳赫々たる外國通の武將

朝鮮軍司令官の後を襲ひ鎭海要港部司令官の職についた清河純一中將は明十一日午前七時、京城驛着の列車で總督府、軍司令部に公式訪問のため入城する豫定であるが同中將は先般來京した小林中將および部次長郎村中將と同期生の海軍部內切つての外國通である、遠洋航海の北米巡航を始めとして三笠艦の建造回航委員として渡英一年半伏見宮博恭王殿下英國御留學當時の御附武官として渡英三年、東伏見宮依仁親王殿下英國皇帝陛下戴冠式御參列の際の御附武官として英國並に歐洲列國に出張一年、國際聯盟に帝國海軍代表として瑞西六年餘、都合海外勤務が十三年に及んでゐる、就中最後の國際聯盟ではは軍備縮小準備委員會の議長として列國海軍委員間に最も重きをなして居た、なほ同中將の戰歷中最も花々しいのは日露戰役中の大島時代東鄉司令官の參謀として旅順口三笠にける聯合艦隊司令部の帷幄に參して殊勳を奏した事である、中將の京城における日程は左の通り

▲十一日午前七時京城着、同日總督、總監訪問、午後零時半總督招待の午餐會に出席、同日午後軍司令官、師團長、憲兵司令官を歷訪、同夜軍司令官邸の晩餐會

▲十二日李王職御挨拶

▲十三日仁川視察、同夜十時二十分京城退城

反蔣熱昂る

白崇禧大兵を送る

【漢口九日發電】蔣介石氏の復職により廣西派には反蔣熱高まり、この際急遽湖北擁護のため湖北西部および湖南に向け第二、第六、第四十師と白崇禧氏麾下の第十三、十五師の陸上部隊を派遣してゐる、又湖北西部には楊森軍十三ヶ師旅が蟠居し湖南には何健氏等の五軍師があり、これが衝突のあかつきは形勢逆賭しがたいと見る

奉軍の配置

三方面に分けた軍勢 その擔當きまる

【北京九日發聯合】北京軍事當局の談によれば[illegible]方面には張[illegible]軍、[illegible]軍、山東方面には直魯聯軍第十一、[illegible]軍、[illegible]方面には[illegible]軍があり[illegible]局部的の衝突を見たのみである。日照には直魯軍の前線は直魯の地點に接近し前哨戰が行はれてゐる。

日露漁業條約

改正案の交涉纏る 後藤子の照會に政府も同意 近く正式に調印の運び

【東京電報】日露漁業條約改正交涉につき最近ロシア側は誠意を披瀝した結果彼我の意思疏通し四年越の懸案は漸く解決を見るに至つた、卽ち最近モスクワ後藤子よりロシア側の意向に基づき

一、漁區に關し日本の既得權を確認す

一、將來新漁業場租借の交涉ある場合露國は誠意を以つて之に應ず

との二項を附加して改訂協約の成立につき照會して來たため、政府もいよいよ國交上によりて改正協定成立に同意することとなり、十日の閣議で近く正式調印方を田中大使に電報することとなつた

南方代表殷汝耕氏

上京して要路當局を歷訪 ◇…今後は蔣氏の私的代表

□□□□□□□

【東京電報】蔣介石氏の代表張群氏は武漢方面の風雲急轉のため蔣氏の招電を受け五日神戶發南京に向つたが、張氏の後任として日本に踏み留まり殷汝耕氏は九日入京し陸海軍、外務當局を歷訪した、同氏は今後蔣介石氏の私的代表として南京政府の非公式代表をもつとめるはず

木關稅反對 聯合會創立

【東京電報】木材關稅增徵案は絕對必要を認め他の木材業者もこれに反對の氣勢をあげてゐるが、この際斷然反對を宣明してゐた外材輸入協會、東京木材協會等の林業團體および關係商社團體たる東京二十日會等は十四日を期し輸入木材關稅引上げ反對聯合會を創立することとなつた。

東京市助役 第一は宮尾氏 顏觸れ決定

【東京電報】東京市助役の顏觸れは九日夜左の如く內定した

第一助役 元東拓總裁 宮尾 舜治
第二助役 元東京市助役 山崎倫太郎
第三助役 大隈內閣當時大隈侯秘書官 大石 [illegible]

總持寺管主 杉本道山師

十八日選擧を行ふ

【東京電報】曹洞宗大本山總持寺管主後任は神奈川縣成願寺住職杉本道山師に內定し十八日選擧を行ふこととなつた

總監初巡視

池上政務總監は十一日午前十時[illegible]を從へ城內の巡視を行つた

神宮參拜

九日參拜者數三七四人▲內地人三五九人▲朝鮮人一五人▲[illegible]前年總數一三七一人

總督午餐會

山梨總督は十一日午後零時半から[illegible]以下幕僚六名を招待して午餐會を催す、又同日午後[illegible]時から在城官教師二十六名を官邸に招待し茶話會を催す

人

◇松井邑次郎氏(木浦府尹) 九日朝入城旭旅館へ
◇納富耕介氏(元山[illegible]) 八日夜入城福尾旅館へ
◇守田福松氏(奉天居留民會長) 九日朝入城朝鮮ホテルへ
◇吉我直周氏(東京實業家) 九日夜入城
◇スクロフスキー氏(チェコ國駐日公使) 九日夜入城同上
◇渡邊忍氏(全北知事) 十日朝入城同上
◇立石良雄・釜山實業家 同上
◇小池泉勝氏(大邱實業家) 同上
◇飛舗秀一氏(木浦府尹) 十日入城不知火へ
◇松井理三郎氏([illegible]) 十日朝入城不知火へ
◇神谷小一氏(慶北地方課長) 十日朝入城不知火へ
◇松岡俊三氏(代議士) 十日朝退城
◇大村鐵道局長 十日朝歸城
◇木下關東長官 十日朝京城通過內地へ
◇倉知鐵吉氏(貴族院議員) 十日朝京城通過內地へ
◇大泉陸軍少將(鎭海要港司令官) 十一日午前七時入城、十二日夜十時二十分退城

豫報	晴後曇
氣溫 十日午前	[illegible]
九日 最高	[illegible]
最低	零下[illegible]

あすの天氣(11)

昨日黃海にあつた低氣壓は山東を過ぎて黃海に出で其の後高氣壓は南鮮方面に擴がつて來たから氣候は一般に回復し清岸も北風がやゝ強い

高麗柳大販賣元

遞信地圖 京城長谷川町 [illegible] 朝鮮地圖部

養鷄之日本
進呈 內容見本
一月號一部三十錢 半年一圓七十錢 一ケ年三圓三十錢送共
名古屋市南區熱田 養鷄之日本社

懸賞搜查廣告

本籍 高知縣長岡郡[illegible] 駒勇 秋本アヤノ 二十五歲
特徵 身長四尺七寸小柄ヤセギス色白く頭髮長く目クボミ口は大く[illegible]

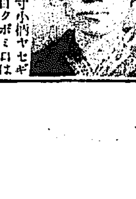

本籍 [illegible] 福山重太郎 三十一歲
特徵 身長五尺中肉色白く顏面[illegible]

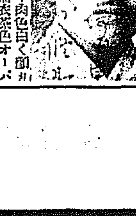

右の者昭和二年十二月二十一日[illegible]逃亡[illegible]
金壹百圓也
金五拾圓也
昭和三年一月十日
釜山府綠町二丁目 貸座敷 草梁亭 妹尾守太郎

支部長募集
一、月給金壹百圓也外ニ手當賞與金アリ
一、京城、平壤、仁川、咸興、大邱、群山
右六ケ處ニ支部ヲ設置ス
希望者ハ履歷書、保證金壹千圓ヲ要ス
入員ニ限リアリ至急申込アレ
釜山辨天町 朝鮮製藥株式會社

奉壽新春
本年も御客樣本位の當會社を御引立の程願上ます

相場發表方法改正
今回から左の通り債券賣買仲値段を發表することに致しましたから實際の賣買値は次の通り開きのあることを御承知下さい
廿圓券賣二十錢高、買二十錢下、十圓券賣十五錢高、買十五錢下、五圓券賣十錢高、買十錢下

春早々の福運をお試し下さい
相場木月十四日迄 ●印來月くじ

債券相場

	五千圓附	三千圓附	二千圓附	五百圓附	百圓附
回別	[illegible]	[illegible]	[illegible]	[illegible]	[illegible]
仲値	[illegible]	[illegible]	[illegible]	[illegible]	[illegible]
抽籤月	[illegible]	[illegible]	[illegible]	[illegible]	[illegible]

	三千圓附	五千圓附	千圓附	二千圓附
回別	[illegible]	[illegible]	[illegible]	[illegible]
仲値	[illegible]	[illegible]	[illegible]	[illegible]
抽籤月	[illegible]	[illegible]	[illegible]	[illegible]

債券送料 一回十錢
月報(號外)[illegible]年分一圓〇一年分[illegible](號外)一年分[illegible]
(各種案內御申越次第贈呈)

福合せ債券
四十五回勸業より各種取揃ありし御注文(送料當社持)

日本勸業證券株式會社
東京市神田區內山下町 (日本勸業銀行構內)
九州支店 福岡市博多下與服町 福岡支店

確實第一 當社のモツトー

史の宮が御起稿の『日東交通』の御論文
大學院の卒業論文に
約一ヶ年で御完成

【東京電報】山階宮藤麿王殿下には六日東京驛に御歸京、十日御歸京になるが殿下は昨年夏頃から御探究以來その結果を御整理中で日東交通についての大論文を御起稿中である、右論文は明年大學院御卒業の卒業論文に充てられるもので御完成までには約一ヶ年を要さるゝであらう

苦難もさらに試練の日近づく
京城の各學校の試驗期日近づく

正月が來ても受驗生の心は闇い、朝鮮の各專門學校もそれぞれ募集のビラを出してゐるが、何れも續々と受驗生の殺到、何れは幾難な選擇、苦闘が各所で演じられる事であらうが本年は各校とも試驗期日を一律にしてゐるので、二股も三股もひつかけるといふわけにゆかず、最初から第一志望へ進まねばといふので試驗勉強の上に、も一つ一頭痛せねばならぬと、銓衡の難さは勿論、各專門學校の試驗期日と試驗科目は左の通りである

京城醫學專門學校
一、期日、三月廿四、五、六日、
二、課目、國語、漢文、英語、數學、理化學

京城法學專門學校
一、期日　三月廿四、五、六日
二、課目　國語、漢文、英語、數學物理

水原高等農林學校
一、期日、三月廿四、五、六、七日
二、課目、國語、漢文、英語、數學、博物

京城高等商業學校
一、三月廿四、五、六日
二、課目、國語、作文、英語、代數、平面幾何、（以上中學卒業者）國語、作文、英語、商業、商業簿記（商業學校卒業者）

學齡兒童の入學書は早く

大正十年四月二日より同十一年四月一日までに出生したものは本年四月一日を以て就學の始期に達するので、學齡兒童保護者は所定の入學書に戸籍謄本又は抄本を添へ來る二月廿九日限り京城府學務課又は府廳出張所へ提出せられたいと

直訴事件けふ開廷
北原泰作の上告公判

【東京電報】直訴事件犯人北原泰作の上告公判は十日午前十時より第一師團軍法會議において開廷されることゝなつた

悲觀して放火す
平北道廳放火犯の公判

【新義州特電】昨春火災にあつた平北道廳の出火原因は漸く十ヶ月目に給仕小使として雇はれてゐた[illegible]の放火によるものと判明し來たる二十五日新義州地方法院でその公判が開かれるが放火の原因は[illegible]とから極度に悲觀しては世をはかなみ昨春三月十七日朝出勤後間もなく三階の活動寫眞室に忍び入りフキルムに火をつけたのである

證據書類は僞造文書
對ハースト訴訟は虚傳

【メキシコシチー八日發聯合】米國ハースト系新聞はアメリカ上院議員四氏がメキシコ政府より賄賂を受領することになつてゐると誇張したがメキシコ政府はこれをかへつてしふるものとしてハースト氏を相手どり一千萬ドルの損害賠償訴訟提起を計畫中だと傳へられてゐた所八日のエストラダ紙はこれを打ちけしてゐる、なほ證據書類なるものは本年に至り僞造文書と判明した、

津田署長は自殺と認定

【富山電報】富山警察署長地方警視津田[illegible]は去る四日急死し死因は腦溢血と發表されたが右は全く自殺と認められてゐるが原因は昨秋府縣會議員選擧に關聯してゐるらしい

一家六人が黒焦げ

【サンフランシスコ八日發】サクラメント附近のオークパークでブドウ栽培に從事してゐる[illegible]岩崎武太郎方より七日午後十二時出火し同家を全燒夫婦子供の一家六名黒焦となつて燒死した出火原因は臺所の火もとの不始末から

本町署の寒稽古

本町警察署では十日から武道寒稽古を始め東大門警察署も同九日から開始した

帽兒山を掠奪
日本官憲の出動を懇請
大刀會の浪藉頻り

七日大刀會の一味王成龍の指揮する數百の一隊は臨江縣帽兒山を襲ひ採木公司分駐所、商務會その他を襲撃し銃器彈藥金品等多數を強奪し全市にわたり猛烈なる掠奪を始し八日朝に至るも滯在して對岸支那地の脫々たる銃聲聞こえるところからしてなほ暴狀は續けられてゐるものゝ如く從つて帽兒山驛は四日の變化以來[illegible]想像される、[illegible]長は八日[illegible]秩序維持のため日本官憲の出動と支那側通信機關破壞のため日本側の通信により連絡方を依頼するところがあつた（某所着）

赤化の後楯か
過激派に似る大刀會

【新義州特電】對岸支那各縣は大刀會の暴威に治安紊れ全く無警察狀態となつてゐるが彼等は省民その他良民間の者には危害を加へず主として不當課稅を徵收する高官を狙ひ官署の銃器を奪取する等かつてロシアに起こつた過激派運動に似てゐるところがあるので或は赤化思想が潛在してゐるのではないかと見られてゐる

中江鎭局繁忙を極む

[illegible]通信局着情報によれば平北慈城郡三興面對岸に馬賊約五十名九日午前十一時來襲し盛んに掠奪を行ひつゝあり我通信機關には異狀なしと又平北中江鎭對岸帽兒山へ九日約千二百名の馬賊來襲の報あり對岸官民の多數中江鎭に避難し來る支那側通信機關不通のため近日來中江鎭局における支那人發着電報が激增した

空巣狙ひ

京城府[illegible]金[illegible]（二二）はかねて[illegible]を着用して學生風を裝ひかつ携ひ空巣狙ひを常習としてゐたが十日鍾路署に[illegible]逮捕された、まだ家宅捜索は受けてゐないがすでに懷中からは[illegible]國名義の殖產銀行當座預金通帳（三百圓）をはじめ多數の通帳を出してゐる

流浪の果て巡査に救はる
安達氏の義侠に李少年の喜び

近頃聞くも嬉しい美談がある、[illegible]
[illegible]

十數名を殺傷す
肉切庖丁で洗濯屋暴る

【京南電報】[illegible]洗濯業林[illegible]（五〇）は九日朝九時頃突如ふたゝび肉切庖丁を振つてあれ出し通りかゝりの男女十數名を殺傷した後、漸く警官に逮捕された

自動車と人力車と衝突

京城府桃花洞七運轉手岩井彌吉（二三）は九日午後四時十分頃京一六五號自動車を操縱し[illegible]西大門刑務所に向つて疾走中前方より客をのせて走り來たつた府內竹添町一の九三人力車夫[illegible]（三五）の人力車と衝突し車體を大破せしめたが幸乘客には異狀はなかつた

郵便車から大金竊取
犯人は直ちに逮捕さる

【土浦電報】九日午後三時三十五分上野驛發青森行列車が茨城縣下荒川沖驛間を進行中郵便車に忍び入り日本銀行より土浦五十銀行へ輸送中の現金二萬六千圓中二千圓入り袋を竊取したものあること判明し沿線各驛にて手配中右二千圓は佐貫驛附近線路側に發見された犯人は土浦驛で捕へられ取調べを受けてゐるが身柄を自白してゐない

出羽よりも一寸高い
朝鮮出身の白頭山

【東京電報】昨秋高砂部屋に弟子入りした朝鮮出身の巨漢朴[illegible]（二三）は身長六尺八寸體重三十五貫で怪物出羽より更に一寸高く兩國界隈昨今の話題の中心となつてゐる、米は一日に三升酒は二升でも三升でも醉つた顏をみせない、角力はまだなつてゐないが高砂親方は頻に努力してゐる士俵名は『白頭山』である

[illegible]食同様の生活を續けながら京城へ流れ込んで職を求めてゐたのを十二月二十八日大島町路上で巡回中の安達巡査に救はれた、同巡査は少年の不憫な性格と健全な體格に將來を囑望して、わが家に引取り衣食を與へてわが子も同樣に少年を何とかして立派な人間に仕上げたいと少年の就職口に懸命になつてゐる

今様桃太郎の鬼ヶ島征伐
遠洋航海に出る練習艦春日の企て

【横須賀電報】横須賀鎭守府所屬練習艦春日はこの世の鬼ケ島支那ホンコン沖にある孤島パースペーヤを征伐に出かけるといふので桃太郎ならぬ若き士官連は意氣軒昂出帆の日を待ち構へてゐる同島は支那海賊の根據地として近海を荒し廻つてゐる連中で掠め取つた財寶がうんと積んであらうと想像されてゐる、春日は航海學生や練習生その他約百名の若い士官や下士官の候補練習生をのせ二十四日出港上海、ホンコン、マニラ、馬公、キールンの各地約六百マイルの遠洋航海をして三月二十五日歸港の豫定でその途中鬼ケ島を征伐し金銀財寶ヶ山の如く積んで歸るといふ企みで艦長太田靈平大佐大將でも何でもぶつ飛ばすと意氣込んでゐる

寒行

大會を控へて 【2】

命をかけて榮冠を目ざす
歷史に惠まれるさゞなみ會の意氣

毎夜々々路上に流れる聲の主は歌謠多界の太本町の四丁目第一鐵道俱樂部、リズミカルな[illegible]
[illegible]

同會は

[illegible]

期待されるその活躍
虛をつく隼會の作戰

[illegible]
宮崎、稲田、山田、三木、齋藤、大平といつた新進を巧に錬成し、以て各自の虛をつかんとしてゐる、同會の活躍も並斯様が多からう
（寫眞は漣會の猛練習）

松平子爵家に復籍か

【東京電報】秩父宮妃殿下に內定した節子姫の松平家は平民であるため松平恒雄氏一家擧つて本家たる松平子爵家に復籍し民法第七百六十二條により華族たるの待遇を受くるに至るであらう

金華山の山火事
神鹿數千頭逃げ迷ふ

【石卷電報】八日宮城縣金華山の燈臺附近山林に山火事あり一旦鎭火したが九日正午より又々發火し同島には有名な黃金山神社あり神鹿數千頭は火災に驚いて逃げ迷ふ等全島大騷ぎである

反幹部派悉く流刑
ヴィアトクの片田舍へ

【ベルリン九日發】さきに勞農共產黨より除名され官職を免ぜられた反幹部派の領袖三十名は更に流刑を受けヨーロッパロシアおよびシベリアの邊陬の地に送られることゝなつた、受刑者中にはトロツキー、ラデツク、ラコウスキー、ヂノビエフ、スミルガ、セブリアコフなどを含みラコウスキーの流刑地はモスクワの遠東北方にあるヴィアトクの或る片田舍で最も近い鐵道驛から三百マイルも離れたところである

お寺荒し逮捕さる

京城府並木町高野山の本宮に備へ付けてあつた金藏大花立がいつの間にか紛失してゐたのでその筋で嚴探中九日夜鍾路署刑事が逮捕した、右は大和町三丁目三六番地生れ當時住所不定[illegible]といひ余罪ある見込みで引續き取調べ中である

把州の發疹チブス蔓延

[illegible]坡州郡內に發生の發疹チブスは漸次終熄し現在患者六名であるが抱川郡內には患者續發し現患二十七名の多きに達しなほ蔓延の兆があるので衞生課では豫防消毒を施行中である

亡夫に合葬
朴女史の葬式

府內[illegible]洞の自宅で病死した朝鮮女性同友會幹事朴[illegible]の葬式は社會運動團體十五團體の聯合葬にて十日午前十時自宅出棺[illegible]天道教紀念館內にて永訣式が執行された參會者五百名（內百名女）弔旗三十九本、弔電四十二通弔文五十通（內發禁止一、押收四）削除八ノといふ女性としては極めて盛んな式を終り光熙門外水鐵里の亡夫金思國の墓に合葬された同女は金思國死亡後ソウル青年會の幹部を支持し社會運動團體中央協議會などにおいても亡夫の意志をついで克く活動した女性鬪士であつた

空俵に放火
乞食の弄火か

九日午前二時三十分頃[illegible]旅館裏手に積み重ねてあつた空俵に火を放つた者があり、あはや一大事とならんとする處を附近の者が發見し大事に至らず消しとめたこれについて保險金からまる放火云々の噂があるが[illegible]鈴木司法主任は左の如く語つてゐる
まだ確實なことは判らぬが放火ではないらしい多分乞食が溫をとるために空俵を持ち込み火を焚いたのではないかと思はれる（大邱）

德壽丸の投身自殺者
身許が分る

八日朝釜山入港の關釜聯絡船德壽丸から投身自殺をした二等船客[illegible]に關し釜山水上署で身許調査中の處大阪市東區安土町木村方[illegible]の弟木村[illegible]なる者が五日から家出行方不明となつて居る旨の照會があり[illegible]ことが判明したが自殺の原因は精神に異狀を來たせるものゝ如く[illegible]（釜山）

櫻正宗新都々逸當選發表

選者　南山吟社　和田天民先生
　　　かち鳥俚謠社　今村櫻炎先生
　　　　　　　　　　高野甘灯先生　共選

壹等
櫻正宗夕餉に添えて主を待つ間の薄化粧　元山本町三　小山太郎

貳等
酌み交はす櫻正宗うまさに醉ふて膝をかり寢の夢うつゝ　釜山大島町三二　大橋豐吉
櫻正宗拔く手も見せぬ腕におぼえの左利き　京城櫻井町二ノ三三　納富今朝一

參等
苦勞仕甲斐の此新世帶句ひこぼれる櫻正　京城泉町一　長友鼎推
月の雫に花の香溶いて戀に醉ふよなさくら正　京城黃金町四ノ四　河瀨きよし
色も香も味もよい〳〵よい醉い心地櫻正酌む春の宵　京城大和町二ノ三五　安岡明

佳作

[illegible]

昭和三年一月十日

山邑酒造株式會社京城支店

[illegible]

NOVELPHONE
實用新案第九六五八五號
簡易なる吹込器（ノーベルホーン）

三大特長
一、普通の蓄音機に簡單に取付て使用が出來ます
一、容易に吹込即座に聽取する事が出來ます
一、吹込たるレコードは數十回聽取するも吹込に耐ます

[illegible]

定價
壹組　蓄音器付レコード一枚　金四拾五圓也
　　　ノーベルホーン及蓄音器付　金七拾五圓也
ノーベルホーンレコード　片面付同　金[illegible]圓也

製造元　大阪市西區[illegible]
販賣店　オートーケース商會
　　　　近藤近商店
　　　　齋藤寫眞館

小兒科　醫學博士　吉田得次
吉田醫院
診察　自午前九時至午後三時
京城黃金町一丁目
電話本局[illegible]番

社員笠置史郎儀豫而總督府病院に入院加療中の處九日正午十二時死去致候間此段謹告仕候
追て葬儀は郷里大分縣大野郡にて執行致候
昭和三年一月十日
半嶋の實業社
渡邊政衞

[illegible]
名物　リンゴ　カステラ
大田　忠南大田　中田堂

色白くなる
色黑き方赤き方アレ性ニキビソバカス日にやけた御方は三錢切手封入御手紙下さい色白く美しくなる良藥を封書にて御知らせ致します
東京本郷區本郷二ノ五〇　久保とも子

懸賞
尋ね人

當樓抱藝妓扇助事原籍岡山縣苫田郡大野村生れ津山絹代廿三歲は去る十一月五日逃走し仁川方面に情夫吉田某と潛伏し居る由なるも未だ行方判明せず同人の居處を突留め秘密に通知下されし方に金壹百圓の謝禮を呈す
安東縣三番通り　金波樓

●ノーシン！ノーシン！頭痛に「ノーシン」●

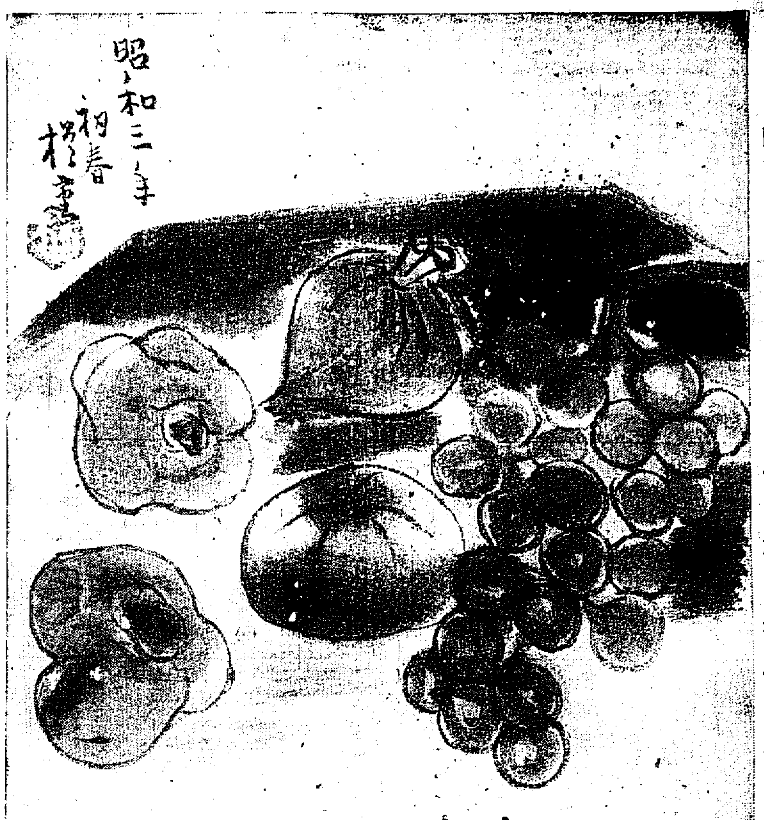

靜物……小出楢重畫伯筆

新時代の映畫（上）

明るいメロドラマへと進むのではあるまいか

牛原虚彦

『將來の映畫はどういふ方面へ向いて行くでせうか』

かういつた質問は、映畫製作當事者である私どもが、朝夕人々から受けるものである。そして、何時も私たちが一口に返事をすることの出來ない質問である。

勿論活動寫眞ほど急速の進展をとげたものはほかに類例を見ないかも知れない。エデイスンのブラツク、マリア撮影所時代に誰が今日の映畫を想像し得たらう。しかし現在の狀態から推して、映畫の將來を思惟することは、エデイソン時代の人々が、今日の映畫藝術を想像し得なかつたことほどではないであらう。少くとも、映畫劇の形式は略決定されるにいたつてゐる今日である。要は、映畫劇に取り入れられる内容の問題およびその表現技巧が、如何に、今日より進展するかといふことであらう。

過去における映畫史を知る人は、如何に如上の意味において、アメリカでも歐洲でも乃至は日本でも、短時日の間に急速の進展を來したかといふことを知ることが出來るであらう。

新派悲劇映畫し時代の日本映畫、忍術物全盛時代の日本映畫を知る人は、今日の映畫が、どれほど内容的に、技巧的に進展したかを知りうるであらう。然しながら、映畫といふ近世科學が生んだ大きな藝術容器に、まだ決して、その内容的な方面からも技巧の方面からも一杯に滿されては居ない。總ての映畫への貢獻者として限りなく秘藏の觀潮に感謝するわけであるが、ひるがへつて、私どもの周圍を眺ふとき少からざる寂しさを感ぜざるを得ないわけである。」

劍劇の將來

現在の日本映畫界を風靡してゐる大きな勢力は「劍劇」である。阪東妻三郎氏、河部五郎氏、市川百々之助氏、林長二郎氏いはく諸々と劍劇の有名な人々が代表する映畫劇である。

よく「劍劇の將來は？」といつたやうなことを質問されることがあるが、私は益々盛んになる可能性のあるものだと思つてゐる。たゞ一番重要な問題は、徒らに、劍を拔き人をきる。即ち殺陣の巧妙さのみをたよつてゐる劍劇の將來は恐ろしいといふことである。何等の思想内容もなく、たゞ無やみ矢鱈に人をきり劍をふるふといつた形式の劍劇は余命幾何もないものだといふことである。要は、何がために劍を拔かねばならぬか、によつて來たる合理的なる思想内容が背景とならなければならないといふことである。」

冬に罹り易い呼吸器の故障

數字に現はれた肺炎と氣管支炎

病氣はすべて季節によつてそれぞれ違つた種類のものが流行する。つまり季節と病氣とは一定の關係をもつてゐるものである。例へば特に冬季において多い病氣は呼吸器系統に故障を生ずるものが多く、ヂフテリヤ、流行性感冒、氣管支炎、慢性および急性の氣管支炎、肺炎、氣管支炎などが最も多いものである。それに比べてチブスや麻疹、百日咳、赤痢、脚氣、下痢腸炎、腹膜炎などの病氣は右に擧げた病氣程澤山はない、それでは冬の病氣として罹病數がどの位あるかを調べると、まづ冬の病氣の中でも大關といふべきは肺炎および氣管支炎で、二月乃至三月までの間において二萬二千五百五十九名といふ多數を示した事がある。夏八月乃至九月までに四千二百五十名といふのに比較すると約五倍以上におよんでゐるのには驚く、次ぎには流行性感冒で四千百四十二名であるが、夏期には少い數であるが、尤もこれは十三名といふ數を示してゐる、氣管支炎は急性の方も慢性の方もほゞ似た數を示してゐる。即ち急性は二千八百六十四名、慢性は二千七百名である。夏七八月においては急性は六百九十八名、慢性が百二十六名といふ數である。次ぎにヂフテリヤ、これは五百二十五名といふ數であるが、夏分には七十八名といふ少數である。以上の外なほ調査洩れもなほ莫大な數に上る事であらう。何れにしても、右の病氣は多分において最も警戒を要する病氣といはなければならない。」

手袋の洗濯

革や絹手袋の洗ひ方

手袋は革のものでも、絹製でも使用してゐる間にだんだん革の脂肪やその他のよごれを吸收するので、手にはめた時不快な感觸を覺えるものであります。そのよごれた方は他のものより早いものですから、たびたび洗濯しなければいけません。そこで手袋の洗濯法を左に記しませう。まづ絹製の手袋ならテーブルスプーン一匙位の粉石鹸を容器に入れて、熱湯をそゝぎこい石鹸液をこしらへて、微温湯になるまで冷水を割つてよく泡立たせた中へ手袋をひたし、揉まないで何回もよく石鹸液がしみるやうにして洗ひます。よごれが大體落ちるのを待つて、絞らずにおしつけながら石鹸水を切り、更に他の新らしい微温湯に数しよく濯ぎ出し、やはり押さへつけるやうにして水をよく切ります。そしてそれにタオルをまきつけて乾かすのであります。それが丁度半乾きになつた時取り出して靜かにひつぱりながら原形に戻しながらすつかり乾かします。次ぎに革の皮の手袋も同じ方法で洗濯して微温湯ですゝぎ出し、更に石鹸水にひたし水洗ひはせずにそのまゝ乾かすのであります、革手袋には決してアイロンをかけてはいけませんこの方は九分通り乾くのを待つて一度手を入れて形をとゝのへると完全になります、絹手袋や革手袋など粗惡な、游離アルカリの多い石鹸で洗濯すると白いものは黄色になつたり、縮んだりするものがありますから注意しなければなりません

JODKプログラム

十一日（水曜日）

午前九、四〇　定期放送

午後〇、三〇　おさらひの時間（國語）　甲斐　周吉

一、三〇　定期放送

六、〇〇　子供科學　南大門小學校　水田　[illegible]

同氏は理科の專攻で子供の化學思想の普及に非常に力を入れてゐる。自然現象のすべては子供にとり奇異であり物語りの世界であります、之を子供に解る樣にお話し頂くと思ひます今度は氷か或は雪について面白く話して見たいと思ひます

家庭講座　水道の話　京城府水道課長　多田　[illegible]吉

＝家庭生活に密接なる關係のある事でそして知らなければならない事で案外知らない事が多い樣です。例へば、自分の拂つてゐる税金の性質及びその使ひ途、消防の組織、水道の事、道路の事、等々數へて見れば澤山ある事と思ひます。之等を第一講より順次續けて家庭の主婦の爲に講座を開きたいと思ひます第一講が水道のお話です。家庭講座（府民常識第一講）

京城府の水道は何處の水を使つてその給水はどの位かと云ふ事から、經費と水道料との關係を延べ、特に冬、嚴寒の際に凍結によつて起る故障に對し、どうすれば、その故障を防止し得るか、故障がおきた時にはどうすればよいか、その應急の處置に就いて話して見たいと思ひます

長唄　四季の遊

唄　新花月桃太郎

同　芳樂家伊文

三味線　芳本芳叔

同　鈴家玉代

杵屋勝三郎　作曲

本調子

『まかりいでたる者は吾妻の花長者にて候『太郎冠者あるか』ハア御まへにねんちふうはやかつた太郎冠者にたづねたき事のあり身は福人と見へ候か又貧人と見へ候か『どりやどりやたのうだる方はあつぱれ福人とみうけて候『やれやれ目ききかなかな身ともこそ穩着なれ其上にも大じんとよばれ昔よりの所通ひ其四季の遊びのおもしろさ『賀にく目出度き御事かな其四季の遊びをこゝにてまなびおんみせ候へ『なかなかやすき事『いざいざおん始め候へ『心得申て候『久方の空も長閑に鳥がなく吾妻の里の一節（合）富士と筑波の仲の町（合）軒はかすみのあをすだれ糸のしらべもこきまぜし（合）抑擲のあやにしき疑のもやうの色深見草『蝶つがひのひよくもん並ぶまくらのとこなつにすだく蟲はこがるゝ玉か、たか戀ひ草の露毎にかはすもぎりの月の影（合）花のかつらもけさ見れば雪おもしろき（合）銀世界な世界の浮世をはなれ引へやうたへ御樂うたへ（合）太鼓まつしやもりお連れて（ニ上り）はゝ大じん舞を見さいな（合）四海の波もおだやかに納まる御代こそ目出度けれ（合）抑もも遊びのはじまりは天平神さのころとかや（合）遊女遊君白拍子（合）江戸にゆるしの色里は庄司翁に始まりてしようか五ツの街なり賀に納れる君ヶ代は民も豐に浦安の國振り唄ふ浪しづかつきぬ黒ぞありがたき。

今日の顔振れは皆さんお馴染の方ばかりですが鈴家の玉代さんが初放送です。長唄界の重の重鎭揃ひです。

人情噺　青菜　柳家　[illegible]

二曲合奏　春の曲　狐山流尺八　箏　磯山　尺八　十田　興志

ニユース其他

講談　誰はある　朝寮　李光鎬

西道雜歌　田山月

南道短歌　季東伯

時報、翌日プロ發表

將棋新手合（完）

滿洲奉天府天安樓上
於矢野七段歡迎會席上

角落　△七段　矢野逸二（大阪）　▲三段　佐田貞作（奉天）

（圖は前號指了の局面）

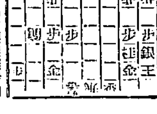

持駒 △矢野氏 角金銀銀銀歩四 ▲佐田氏 金桂歩歩歩

△二三玉 ▲二五歩 △一四歩 ▲二四歩 △同玉 ▲二六銀（ソ） △一三玉（ツ） ▲一五歩 △二九金 ▲二七玉 △一九金 ▲一四歩 △一二玉 ▲二二歩 △三一銀 ▲三二と △二三玉 ▲二四歩迄にて佐田氏の勝

（溝呂木七段講評）

（ソ）下手も二六銀上りは、敵玉に詰みが無いから惡手である、玆は二五金と打つて急經する處である

（ツ）上手方一三玉と逃げゝしたのは　誤算である、四九飛となつて香を取つて置けば勝利であつたのを逸したのは惜しい局であつた

新映畫

ユニヴアーサル映畫

『無鐵砲一番乘』

原作　ピーター、ビー、カイン氏
脚色　アーサー、スタツター氏
監督　デル、アンドルユース氏

◇配役◇

デニス、オハラ……フート、ギブソン氏
ジエシカ、シルバーク……ジヨージヤ、ヘール孃
ジエー、フランシス、ジヤクソン……フランク、ハグネー氏
シモン、シルバーパーク……ウイリアム、ストラウス氏

◇梗概◇　ユタ洲の小さな町ジヤクソンビルの有力家ジヤクソンの甥ドは行商に來たユダヤ人のシルバーパーク親娘を虐げた上町から追放した。路頭に迷つた親子二人は途中義侠心に富んだオハラに助けられ再びジヤクソンビルに舞ひ戻り一儲けした。シルバーパークはこの町で段々勢力が加はつて來た。ジヤクソンはシルバーパークを落し入れ樣と競馬でまけた者がこの町を去る條件のかけをした。シルバーパークはオハラの援助を得て競馬に勝ち敗れたジヤクソンはこの町から追放された。平和は再びこの町を訪れて來た（寫眞はその一場面）

ゼニワ石鹸　キンギン石鹸　ゼニワクリーム

無代進呈デー

愛用者御優待

昭和二年十二月一日から昭和三年一月二十日まで謝恩賣出し期間中

ゼニワ石鹸
キンギン石鹸
ゼニワクリーム
……無代進呈日が……拾五日間有ります

最も趣味のある優待法

右賣出し期間中のよい日をお撰の上左記の問題を御回答下さいますれば公平なる抽籤の上十五日間無代進呈日を定め其の當籤日にあたつた方へ御買求になつたゼニワ化粧品（回答用紙を證明とし）は現品をお手元まで贈呈いたします……
尚を當籤日以外の方へも洩れなく粗品進呈いたします

たれでも出來る安い問題

（一）ゼニワ石鹸、キンギン石鹸、ゼニワクリーム三種の内何品でもよろしい期間中御隨意の日（たとへば何月何日だけでよろし）

（二）此の廣告を御覧になつた新聞名又ハ廣告紙

規定

答案用紙は……ゼニワ石鹸、キンギン石鹸、ゼニワクリーム御愛用者のしるしとして右の化粧品の内何れの紙函にてもよろし、裏面の白地へ答案を御書き下さい（他は無効です）

答案の書き方
（一）〇〇月〇〇日
（二）〇〇新聞又は廣告ビラ
（三）貴下の明確な住所御氏名

答案の送り方……開き封にして二錢切手をお貼り下さい（三十匁迄二錢）御一人にて何枚にてもよし

締切期日　昭和三年一月二十五日着信限
發表期日　昭和參年貳月中旬
答案送先　大阪市西區立賣堀南通一丁目　東亞化學研究所懸賞係宛

朝鮮總督府專賣局製
蔘精
發賣元　貴生堂　京城本町二丁目
浴用二円　内用一円半
電本一三八番・振替京城七六一番

中性純過酸化水素液

ペルゾーン

食後、外出後、就寢前の含嗽
創傷の消毒
齒牙の美白に

含嗽には本品の二十倍―三十倍
齒牙の美白には二倍稀釋液を

125瓦入
450瓦入
栓拔添付

製造發賣元
第一製藥株式會社
東京市日本橋區元大工町十五
大阪市東區平野町二丁目

登録商標

たんせき ぜんそく

貴下自身の爲に變症を防ぐ龍角散を服用せよ

注意　ふとした風邪が原因でたんせきぜんそくの氣味を起した時は中々油斷がなりません。忽然として肺炎、肋膜炎に變症し、肺結核の種を植付ける事となります。さばれ少しでも其氣味のある時はすぐ龍角散をお服用なさい、如何なる難症のたんせきぜんそくも其効果は氣持よきほど速かに顯はれます。

龍角散

かゝる人は必ず試みよ

容態書

◎たんにて常にゴホンゴホンと惱む人
◎ぜんそくにてゼイゼイ息切する人
◎せき頻に出で夜中眠り兼る人
◎流行感冒より起るたんせきの人
◎肺病にて常に力なきせき出づる人
◎たん臭氣を帶び時々血の交る人
◎音聲のかれ又は咽喉のいたむ人
◎老人又は虚勞性のたんせきの人
◎百日せき又ははしかせきの小兒

其他呼吸器疾患のたんせきは如何ほど惡性にても凡そ二三週間續いて服用ば其効果適に顯る。

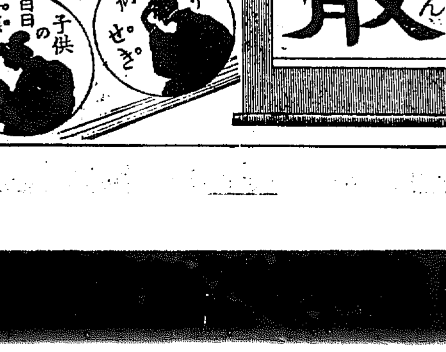

龍角散は少量にても効果著しく、香味爽かにて服みよければ嫌きらひの人、病人子供にも良く、服む度びに精神ハッキリ咽喉の苦しみを除く。

定價	
二日分	二十錢
三日半分	三十錢
一週分	五十錢
二週分	九十錢
五週分	二圓
八週分	三圓

東京市神田區豊島町
本舗　藥劑師　藤井得三郎
振替東京九一一番
電話浪花一八〇五番

▽全國各藥店にあり

順調に回復する
東拓理事　朴榮喆

顧みれば昭和二年は例の震災手形法案が議會において猛烈なる論爭を買ひ人心をして少からざる不安を抱かしむるに至つた。その結果三月十五日東京渡邊銀行をはじめ休業銀行續出し、內地は取付騷所に行はれ、金融界は全く大混亂に陷り古今未曾有の大恐慌を惹起するとなつた當時の一般預金者の心理狀態は殆ど病的で到底常識の理解を許さない程の狀態であつた。これが對策として內鮮共支拂猶豫令を實施し三日間各銀行の休業を斷行して、官民共同一致の步調を以て救濟に努め日銀はじめ各銀行の利下等により漸進ながら漸次回復の途に向ひ、大恐慌に直面して日銀は非常貸出をなし四月二十五日に驚くべき貸出總額は二十六億五千九百余萬圓といふ新記錄を示したがその後徐々に減少を見るに至り、全國の人心を戰慄した金融恐慌も漸く

「一掃し」

とも稱すべき程に鎭靜した。その他休業銀行の整理も案外早く進捗し、[illegible]ある。

普通銀行も比較的順調に推移しつゝあるが、鮮內地共稀有の豐穰にて朝鮮の米の收穫一千七百余萬石と豫想せらる傾向あるもこれ一時的現象で然し米價下落の傾向を把握する[illegible]ある點は勿論、政府の積極的な米價調節策により早晚相當の價格まで回復するものと思ふ。一般經濟界は過去の恐慌に鑑み一層[illegible]を約し[illegible]に努力しなければならない。[illegible]昭和二年を送り[illegible]ると共にわが財界は順調に回復するものと確信して疑はざる次第である。

全鮮の電氣料金改定期の會社廿六
値下の可能性あるもの十二社

朝鮮における電氣料金の認可期限は二ヶ年となつてをり、每改訂期には五分乃至一割の値下を斷行して來たが、本年は二月一日の公州電氣の料金改訂を皮切りに全鮮を通じて改訂期に際してゐるもの二十六會社の多きにおよび遞信局ではこれが經營狀態の調査を行つてゐる。經營良好で値下の余地あるものと見られてゐるものは

兼二浦電氣▲濟州電氣▲群山電氣▲大田電氣▲京城電氣▲井邑電氣▲元山水力▲忠州電氣▲北鮮商事▲釜山瓦電▲全北電氣▲朝鮮電氣

の十二社で、他は創立後日淺く目下の處では値下げ困難と見られてゐる。なほ本年改訂される各會社および改訂期は左の通りである

二月一日	公州電氣	（電燈）
二月十二日	兼二浦電氣	（電燈）
三月一日	南原電氣	（電燈）
四月一日	城南電氣	（電燈）
同	濟州電氣	（電燈）
同	晉州電氣	（灯電力）
同	慶州電氣	（電燈）
五月一日	群山電氣	（灯電力扇風）
同	南山電氣	（電燈）
七月一日	大田電氣	（灯電力扇風）
同	海州電氣	（灯電力）
同	雄基電氣	（電燈）
八月一日	京城電氣	（灯電力瓦斯）
同	沙里院電氣	（電燈）
同	金泉電氣	（電力）
同	井邑電氣	（電燈）
九月一日	安州電氣	（電燈）
同	潮川電氣	（電燈）
十月一日	北青電燈	（電燈）
同	元山水力	（灯電力）
十一月一日	麗水電氣	（電燈）
同	忠州電氣	（電燈）
同	北鮮商事	（電燈）
十二月一日	釜山瓦電	（灯電力瓦斯）
同	全北電氣	（電燈扇風）
同	朝鮮電氣	（電燈）

水利資金
資金增加豫想の　昨年の新設多し

今年は水利事業資金の需要が昨年の約二倍となるであらうと觀測されてゐる、即ち殷栗、新興並に全鮮的に水利組合の新設多く、殊に西北鮮に大規模の水利組合が創設されたので、この資金が相當多額にのぼる見込みである、また既ち水利組合は昨年中に多數の新設計畫があつて認可になつたものが多く、それ等工事の大部分は今年工事に着手するので、今年の水利事業資金需要は昨年より余程多かるべく、殖銀だけでも今年は一千萬圓位の需要はあるものと豫想されてゐる、然して殖銀の昭和水利組合は東拓が工事の代行をする關係上、大部分東拓から資金が出る關係である

手形交換狀況
昨年下半期の　枚數增金額減

京城手形交換所調查　昨年下半期中の京城手形交換狀況を見るに總枚數六十一萬八千六百十五枚、金額二億九千五百四十八萬五千七百七十二圓八十二錢と、昨年上半期に比べて枚數は四萬一千二百卅八枚を增加してゐるが、金額は一千五百七十四萬二千四百九十一圓五十九錢を減少してゐる、更に昭和元年下半期に比すれと枚數六千百二十一枚金額七百九十三萬七千五百三十二圓二十一錢を何れも減少してゐる、これ等は昨年下半期財界不景氣を語るものと見られてゐる

鮮銀爲替小締

十日の鮮銀對外爲替は對英電信賣り一シル十ペンス十六分の一と前日に比べて一ポイント方引上げて對米は同四十六ドル十六分の七と半ポイント高となつた、中國向けも亦七十三圓八分の三と前日に比べて四分の三方昂騰したが、これは昨今同貨に對する人氣が引續き良好で東京市場の買暑はかなり盛んなため、正金銀行並に鮮銀の追隨を見つゝあるものである

正金爲替引上

【東京電話】正金銀行は十日、英米爲替建値を各一ポイント方引上げ▲對米電信賣[illegible]ドル[illegible]對英一シル十一ペンス八分一とした

商品界不振で不渡手形減少
昨年下半期

昨年下半期中の京城組合銀行不渡手形狀況は總口數二千二十七、金額十一萬八千三百十圓二十七錢と昨年上半期に比べて人員數四十九人、金額三萬五千二百八十二圓八十三錢を何れも減少し更に昭和元年下半期にくらべても人員數八十四人、金額二萬四千四百十八圓五十三錢を何れも減少した、これは商取引の不振であつた爲である

火災保險會社の大小協調が實現
我國火保界の一進步

火災保險會社は先年來昭和會を組織し協定料の嚴守を申合せてゐるが、火災保險會社中小會社並に新會社は一流の會社にまじつて競爭しても結局は信用資本關係から一流會社に壓倒されるので、自衞上昨年來別個の協調會を組織し、僅に經營を維持してゐた、然し最近契約が著しく減少を來したので今回小會社並に新會社は同協調打破策として協調會を解散し、それぞれ大會社に附隨してその保險網によつて經營難を切拔けることになつたこれがため三十余社の火災保險會社に三井系の東京海上三菱系の明治火災、川崎系の日本火災、安田系の東京火災並に帝國火災、共同火災系とそれぞれ系統が明かになつて來た、即ち△大正海上、東洋海上一火災は東京海上系となり、△朝日火災は日本火災に△帝國[illegible]常盤の各會社は明治火災系に附隨されて今後はこれ等大會社の保護に活動することになつた、從つて從來高率で外國會社に再保險してゐたのが、今後は一流會社の手を通じて比較的低率の保險に附し得られることゝなり、この現象はわが國火保界の一進步となるものと見なされるに至つた

鮮內會社異動

京城商業會議所調查十二月中の鮮內の會社異動は左の如し（單位千圓）

		社數	資本	拂込
新設	株式	四	一四〇	一三五
	合資	二	二七	二七
	合名	一〇	一〇〇	一〇〇
	計	一六	[illegible]	[illegible]
解散	株式	三	三九	三七
	合資	三	四七	四七
	計	六	[illegible]	[illegible]
增資	株式	一	六	四
拂込	株式	一	―	二五
減資	株式	一	一五〇	―
累計	株式	[illegible]	[illegible]	[illegible]
	合資	二	[illegible]	[illegible]
	合名	[illegible]	[illegible]	[illegible]
	計	一	[illegible]	[illegible]

二年中の對支貿易は不振であつた

【東京電報】大藏省主稅局查調、昭和二年中の對支貿易は左の如し

輸出	四億四千九百五十萬九千圓
輸入	二億四千二百七十三萬四千圓
計	六億九千二百二十四萬三千圓
出超	二億六百七十七萬五千圓

これを前年に比べると、輸出七千二十萬六千圓、輸入二千六百二十七萬九千圓出超四千三百九十二萬七千圓を夫々減少してゐる、此對支貿易の不振は主に長江筋の輸出が五千餘萬圓の減少を來したためであら、昭和二年中對支貿易の各地方別左の如し（單位千圓）

	輸出	輸入
滿洲	[illegible]	[illegible]
北支那	[illegible]	[illegible]
中支那	[illegible]	[illegible]
南支那	[illegible]	[illegible]
關東州	[illegible]	[illegible]
香港	[illegible]	[illegible]

鮮米の趨勢
滿洲粟の輸入と　最近四ヶ年間の統計

京城商業會議所調查＝鮮米大豐作の結果外米および滿洲粟の鮮內輸移入は激減を豫想されたが、昭和二年一月以降十二月の輸移入高多[illegible]つた結果、昨年一月より十二月までの一ヶ年の輸移入高は、滿洲粟二百九十五萬石外米六十萬石見當で四十萬石近くの輸入增加を示し外米は鮮米の豐作、モラトリアムによる鮮內地の內地移入に對する信用警戒、關稅復活、等で二十萬石見當の減少を見込まれてゐる然して鮮米の輸移出高は昨年一月より十二月末まで六百四十七萬石に達し、前年より六十九萬石の增加を示した、大正十三年以降一月より十二月までの一ヶ年間における鮮米輸移出、粟外米の輸移入高を示せば左の如き趨勢を示してゐる

（單位千石）

	鮮米	粟	外米
十三年	[illegible]	[illegible]	[illegible]
十四年	[illegible]	[illegible]	[illegible]
元年	[illegible]	[illegible]	[illegible]
二年	[illegible]	[illegible]	[illegible]（見當）

大豆受渡で產地へ抗議
仁川穀物商協議

昨年中仁川商人が產地で買付た大豆はその後の値上りで農家の賣物薄く受渡不能となり、決濟のつかないものが合計五十餘車に達してゐる模樣であるが、從つて地場各關係者は九日銀水に集合し協議の結果穀物協會の手を經て主產地商人に强硬なる決濟の要求をしたやうであるが、その受渡し不能による損害は現價格で約二萬圓に達する模樣である

運合會社の資本金
株式は公募

運送合同小委員會は十日も引續き整理委員會秘密會を開き、合同基礎の調査を進めてゐるが、合同會社は資本金を六百萬圓（この內譯者に對する報償金百二十萬圓）とし五分の一程度の株式を公募し大衆をも株主にしたいといふ說が有力の模樣である、しかし目下の不況では株式應募者が十分にあるか否かは疑問であり、また六百萬圓の株式を全部運送業者に割當てるとすれば內國通運會社が百六十萬圓程度、國際運輸會社が百二十萬圓程度を引受けねばならぬが、兩社の本社が承諾すまいと見る者が多く、結局資本金は五百萬圓に決定しようと觀測されてゐる

穀組聯合會の取引改善協議

朝鮮穀物組合聯合會は大阪米穀會と取引方法の改善につき協議する[illegible]

朝土地一割据置

朝鮮土地經營會社は來る二十七日京城商業會議所で定時總會を開き、左の通り利益配當案を附議することに決した
▲純益金一千六百九十五圓▲當期繰越金▲四千百六十三圓前期繰越金▲合計三萬五千八百五十九圓▲內一千六百圓、法定積立金▲二萬一千五百圓、別途積立金▲二萬六千百五十四圓、株主配當（年一割一株に付一圓）▲二千八百圓、役員賞與▲三千八百五圓、後期繰越金

▲こと[illegible]なり、電報で打合せ中であつたが、來る二十日頃大阪で協議を催すことに內定した

朝紡品運賃特定

朝鮮紡織會社製の綿絲布運賃は釜山新灣渡遞鮮各地宛のものに對し內地渡綿絲布同様輸送特定のことに決し一月四日より實施のことになつた

電協本府訪問

朝鮮電氣協會は九日の評議員會で總督並に總監に挨拶狀呈出の件を決議し、幹事長、理事、副理事、神保の四評議員は十日午前十時總督府を訪問した

◉商況◉

大阪砂糖前場

當限	不申	不申
先限	一三一四	一三一六

海外砂糖市況

キューバ現物	二弗三二分	一七
ジャワ糖 一二月限	一五、ギルダ一六分五	一六志五片四分一
倫敦糖同		

大阪市中外棉唱

	前日比較	
ストリクト ミドリング	月積	六四〇〇	五〇安
ブローチ	同	五〇〇	一〇安
ベンゴール	同	[illegible]	[illegible]

外棉（外電）米棉當限十九仙八〇先限十八仙三七、印棉三七二留比、市況季節歐州紡績買玩見送りに賣物高みの風情である

綿布穩健

引續き米棉安を入れ一品は嫌氣投げ出て成行軟弱、市中現物成行穩健保合である
▲京城聯合會▲三工二四▲大エ二一七▲人參二二▲鷄印二〇八▲金剛山一八六▲長鼓一九六▲旗竿一八五▲藥錢一八六▲双口一六三▲花籠一三六▲飛犬一一一

ゴム反動安

ゴムは十日反動安で神戶八十六錢五厘、京城八十九錢と一錢方引弛みを見せたしかしアメリカの最關鍵期を控へて大勢依然强調を示し爲正の期を控へて買氣旺盛目先なほ硬りの模樣を呈した

青物類軟弱

青物類は例年通り市場は閑散みあるが今年は氣候の關係もあり特にこの傾向酷だしく市場在貨は相當あるが昨年に比して二割安、昨年末に比して二割方安の大暴落であるが例正前のことゝて目先は相當期待されてゐるが昨今の相場は大根十貫二圓よりニ圓五十錢止り牛蒡十貫三圓五十錢人參十貫三圓[illegible]玉葱は當地不作に十貫六圓五十錢より六圓見當、脊葱の七倍高と云ふ品薄を見せた

鮑丸干强調

鮑丸干は昨今の需要賣行良好に相場も依然强調と續け千貫廿七圓を唱え目先尚强硬となつた

日銀帳尻（九日）

發行高	一、三六[illegible]	減[illegible]
正貨準備	一、[illegible]	同
限外發行	[illegible]	減
貸出高	[illegible]	減

鮮銀帳尻（九日）

（單位千圓）比前日增減

發行高	[illegible]	減
正貨準備	[illegible]	減
限外發行	[illegible]	減

海外經濟電報

對外爲替（鮮銀建値）倫敦	一志十一片十六分一	
紐育	四十六弗十六分十三	
上海	七十三兩八分三	
倫敦銀塊	二十六片二分一	
紐育銀塊	五十六仙八分三	
英米國債	四弗八十七仙一分	
日米公債	四十七弗一六分一	
米國株	[illegible]	
英國	八十弗	
スチール株	一四八弗八分三	
アナコンダ株	五十七弗八分五	

取引停止

京城府明治町二丁目[illegible]

◉株式◉
頭重し
鐘新が跳ねる

前場　昨後場一步上放れ手堅い展開を見せたが今朝は內地市場が又引立たない入電であつたので京取が値頭買に二十錢高を演じたのと鐘新が前日仙株に追隨しなかつたゞけ一圓三十錢高となつたが東株は二十錢安、大新二十錢安といふ具合で概ね新株なき市況を告げて大引けした

手堅し

後場　前場部分高ではあつたが概ね不味の氣先ながら後場は京取の出來なかつた外諸株小高く穩健なる市況を迎へた
▲前日後場最終値と比較▲大新四十錢高▲東新五十錢高

京取は古川買

賣ものとしては松山が六十枚もあり小口物が現はれたが前日來古川買ひで今朝も百枚同店買が目立つたくらいであつたが底位は存外手堅いやうに見られた

鐘新は氣配高

昨前後場とも東新其他上押を告げた諸株に追隨せず殊に後場の如き一本の値もつけなかつた鐘新は內地高に上放れたが賣買仕手は洪成が三十枚の賣買で單なる氣配高に過ぎず節內として閑散であつた

買ひ材料豐富

金融の緩漫は益々著しくなり日銀利下げも近く實現の模樣だとあるこういふ性質の遊金は益々證券化すやうだから今日の低迷は嵐の前の靜けさで嘸て買氣勃發をきたし年末の高値換回場ゝたるものであらう

つよきよわき

株式　金融は益々緩む一方だし日銀利下げも近く實現する模樣だ
△今なほ諸事業界不振の折柄、こうした金は證券化の傾向が顯著である
△さういふ觀測からすれば株界は矢張り先高實現の可能性があると見られ弱い今頭の伸悩みは頭なる呼吸拂だ
△といふ人氣は依然として旺盛のやうだが池中に潛んでゐる龍が昇天の意氣を示すは果して何時か

◉期米◉
引立たぬ
頭重く保合

前場　正米の高ナダレに先限は二十錢安に寄付き丸玉の賣りで二十九圓九十三錢と前日後止めに比し押目の買拂みあつて九十九錢と跳ね返しアト双方氣乘薄で九十四、五錢どころに、こげつき結局二錢と頭重くつけて打止

依然新味なし

後場　前場低迷の氣を後場も遡節新味なく續いて閑散なる市況を告げた

兩樣の觀測

強氣は曰く　未だ前年早々と誰も腰入れ深く乘出す事を躊躇されるのは已むを得ないが然し內地米は政府の買上げに依つて浮動米を吸集され端米は農家の賣惜みで下落るとせば是れ以下は買ふて行くの外あるまい殊に昨年十一月から十二月にかけ二百萬石以上も移出された鮮米が殆んど當用向に消化されて居る事から推しても正月の餅腹が一巡したら再び鮮米賣行き良好と相俟つて相場も立直る可能性け充分にあると思ふ

弱氣は曰く　正米が手堅いのは低迷狀態であり又政府の百萬石買上げも一時のカンプル注射に過ぎないと見られて居るので目先材料の乏しくなつた相場は全く動くべき氣配を失つたと云ふの外ないが硬軟双方の觀測を擧げて見ると弱氣は曰く　正米が手堅い爲めに定期も下落りを保儀され居るも是れが內地へドンドン賣れるのと違ふて只農家の賣惜るに依るのたから甚だ頼りない殊に三月限以降はカキ角チの四等米が內地の定期へ排斥される以上米は自然當市場へ兎れて來ると見ねばならぬので未だ買ふのは時期尙早であると

期米

前年十一月と十二月で二百萬石以上移出した鮮米が悉く當用向に消化されてゐるのだから鮮米が自然の調節を齎す點から決して惡頭にはされない
△仁川白米が百萬石を突破したので百花妍を競ふ四月頃暢望相を催すとか
△仁川六萬俵の民中半分は糶米業のためにいきてるのだから大いに祝ふべきである
△殊に強硬で一萬石以上の供給能力が完備されてるのは日本で仁川がたつた一ケ所である
△して見ると獨り仁川のみの繁では ない國家政策又は産業商屋の上からも大いに祝福すべきだで

全く買疲かれた

金融の緩漫を背景としての買人氣がある[illegible]らうとの人氣は依然として誰いもの[illegible]お去らないのに今日の恐慌々保ちは、いかにも皮肉であるが何しろ年末餘り熱狂的に買つて新値をつけた相場だから相當材料を、いだきながらも買方が限度を失した即ち買疲れであるから目先餘程特種の材料がない限り相場の大上放れは當分望まれまいとみいはれてゐた

久原追證徵收

十日後場立會までに買方より追證金を徵收した

主なる手口

十日前場五十枚以上の手口は左の如し
▲京取　賣方松山六〇外口▲買方古川一〇〇
▲大新　賣方大林五〇田友一九〇市川五〇▲買方洪成一五〇用友九〇新田一〇〇
▲鐘新　小口賣買
▲東新　小口賣買

本玉

十日前場現在に於ける百枚以上の建玉は左の如し
▲鐘新　賣方新田四▲買方松山二三〇新田一〇〇
▲京取　賣方京證四八〇、新田一二八〇▲買方大林一一〇、白井

▲大新　賣方正崎九三〇、金鹽五六〇、京證一四〇▲買方田友三一〇、市川一〇〇、新田一三〇、金潤二一〇、成潤一一〇、新田一二二〇、田通一七〇、白樂一二〇、市川一五〇

▲東新　賣方洪成一二三〇、正崎九〇〇、金鹽一〇二〇、京證四三〇、金潤一〇〇、市川一〇〇▲買方田友三八〇、松山八五〇、新田八九〇、田道二六〇、市川三一〇

初入超
百五十萬圓

	千圓
輸出	三三、一六〇
輸入	三四、七三六
入超	一、五七六

安取株式受渡

昭和三年一月十日限の受渡左の如し

銘柄	株數	受渡値	代金
安取	三六〇株	一〇圓三	六〇〇圓

◉大豆◉
行間へて小安

產地の賣物漸で地場移出口の買氣を前戰した大豆は前日十七圓十九錢と嗅ぎ上げたが今朝は丸ツの賣りで小殺ゝ二筋並みで十七圓十八錢と下放れたが押目は更に十一錢と丸福、丸マの買狙ひに十三錢と戾へて商場を終つた

同	買方	丸イ四〇▲丸ウ四九		
先限賣方	▲金太二六▲丸玉二五			
	▲丸マ六▲丸大三			
同	買方	ス丸四五▲丸ウ三五▲		
	丸福一〇▲丸イ三▲丸富三			

仁川正米

（小馳）丸キ角并三等二十七圓十五錢四等二十四圓六十五錢丸ヨ四等二十四圓二十錢角〆四等二十四圓の尾石拔三等二十六圓六十錢、穀上七錢を庫在米鉛七錢一厘、一等白米二十八圓二十錢、大豆前山十六圓六十錢長湍十六圓五十錢、平澤、天安、牙山十六圓九十錢、どころで六圓鄕州十五圓九十錢などこで
あるが大豆は品薄で手堅い商狀である

金汗十六圓卅錢黑豆川十六圓四十錢通津十六圓五十錢

京城穀物組合建値

▲外米　ミートン穀地揚上二一、八〇當地揚二〇、五〇關貫米二〇、八〇▲粟　盛陽一〇、九〇哈爾濱一一、一〇四平街一〇、八〇昌圖一一、〇〇奉天一一、〇〇鐵嶺一一〇▲小豆　龍山物二〇、二〇滿洲物一六、〇〇▲大麥　南鮮物（上）九、五〇北鮮物（中）八、五〇▲綠豆（赤）一四、三〇▲胡麻（黑）二六、五〇▲荏子一四、三〇▲高粱九、三〇▲小麥（沙里院三四上）一〇、三〇▲一等白米二〇、〇〇▲精白米　朝鮮物上三六〇〇鷄湯物三一、五〇

大阪市中在米

十日現在高は百二十九萬六千九百七十四俵と前日の在米高に比較して一萬一千二百十四俵の激增である

仁川穀物出入（十日）

移出	穀（貸）	二八九〇
	同（船）	五二〇
	玄米（叺）	三八九五
	大豆（叺）	二七三〇
移入	白米（叺）	一四〇〇
	同二斗入（袋）	―
	玄米（叺）	九〇
	大豆（叺）	八五〇

仁川大豆市場後場

先限寄付十七圓十三錢、二節十九錢、三節十九錢止め十七圓二十六錢

仁川大豆本玉表

▲賣方	丸ツ一五〇〇▲金太一五〇〇▲丸富二〇〇▲丸マ二〇〇
▲買方	丸福一一〇〇
取組高	一五〇〇石
帳入値	一七一〇
出來高	四五〇

大豆の仕手

大豆は賣方丸ツが筆頭で買方は丸福を陣頭に金太丸マ等なるが丸福の背玉は地場の移出口が需地の賣附錐と內地筋か絕へず買物を需めるのであり丸ウの賣方は探算上越しに買進んで居る模樣であり先高見越しに買進んで居る尙と見て現品を預けされて居るものと見られてゐる

期米
知
新田義民商店
仁川米豆取引所取引員
仁川海岸町三丁目
電話二一〇・四〇四・二四一長二六
電略（タネカ）ハ文（三）
賣
買

◉正米◉

京城正米（高ナダレ）

正前の手仕舞買物弗々出廻るも內地引合渉に精米筋は買見送りのため高ナダレ氣味にして保合丸キ三等廿五圓五十錢四等廿五圓地摺玄米上廿三圓廿錢一等白米廿圓昨白米十八圓穀改良種上七錢二厘普通物七錢在來種上六錢九厘大豆龍山十六圓八十錢長湍十六圓五十錢

仁川各店俵合せ（單位百石）

當限賣方	金太四六▲丸玉三八▲	
丸福八▲丸マ五		
同	買方	丸イ六四▲丸ウ三一▲
ス丸二		
中限賣方	金太二五▲ス丸一一▲	
九玉一七▲丸マ一二▲丸大一▲		
丸富一三		

株式（十日）京取短期

銘柄	寄付	大引	高値	安値
京取新前	[illegible]	[illegible]	[illegible]	[illegible]
京取新後	[illegible]	[illegible]	[illegible]	[illegible]
鐘新前	[illegible]	[illegible]	[illegible]	[illegible]
鐘新後	[illegible]	[illegible]	[illegible]	[illegible]
大新前	[illegible]	[illegible]	[illegible]	[illegible]
大新後	[illegible]	[illegible]	[illegible]	[illegible]
久原前	[illegible]	[illegible]	[illegible]	[illegible]
久原後	[illegible]	[illegible]	[illegible]	[illegible]
東新前	[illegible]	[illegible]	[illegible]	[illegible]
東新後	[illegible]	[illegible]	[illegible]	[illegible]
仁取前	[illegible]	[illegible]	[illegible]	[illegible]
仁取後	[illegible]	[illegible]	[illegible]	[illegible]
同新前	[illegible]	[illegible]	[illegible]	[illegible]
同新後	[illegible]	[illegible]	[illegible]	[illegible]
安取前	[illegible]	[illegible]	[illegible]	[illegible]
安取後	[illegible]	[illegible]	[illegible]	[illegible]
朝紡前	[illegible]	[illegible]	[illegible]	[illegible]
朝紡後	[illegible]	[illegible]	[illegible]	[illegible]
鮮鐵前	[illegible]	[illegible]	[illegible]	[illegible]
鮮鐵後	[illegible]	[illegible]	[illegible]	[illegible]
三新前	[illegible]	[illegible]	[illegible]	[illegible]
三新後	[illegible]	[illegible]	[illegible]	[illegible]
殖新前	[illegible]	[illegible]	[illegible]	[illegible]
殖新後	[illegible]	[illegible]	[illegible]	[illegible]

實定と日步

銘柄	實定	日步	代引
京取	[illegible]	[illegible]	[illegible]
大新	[illegible]	[illegible]	[illegible]
仁取	[illegible]	[illegible]	[illegible]
同新	[illegible]	[illegible]	[illegible]
安取	[illegible]	[illegible]	[illegible]
東新	[illegible]	[illegible]	[illegible]
鐘新	[illegible]	[illegible]	[illegible]
朝紡	[illegible]	[illegible]	[illegible]
新新	[illegible]	[illegible]	[illegible]
久原	[illegible]	[illegible]	[illegible]

短期出來高

	出來高	累計	建玉數
長期	一、二〇〇枚	[illegible]	[illegible]
短期	[illegible]枚	[illegible]	[illegible]

銘柄	賣方	買方
京取	七	七
大新	七	八
東新	四	九
鐘新	二	四
仁取	二	四
安取	二	[illegible]

大株短期

銘柄	前寄	前引	後寄	大引
大新後	[illegible]	[illegible]	[illegible]	[illegible]
鐘新前	[illegible]	[illegible]	[illegible]	[illegible]
鐘新後	[illegible]	[illegible]	[illegible]	[illegible]
久原前	[illegible]	[illegible]	[illegible]	[illegible]
久原後	[illegible]	[illegible]	[illegible]	[illegible]
東新前	[illegible]	[illegible]	[illegible]	[illegible]
東新後	[illegible]	[illegible]	[illegible]	[illegible]

大株長期

銘柄	寄付	大引	高値	安値
大株	[illegible]	[illegible]	[illegible]	[illegible]
同新	[illegible]	[illegible]	[illegible]	[illegible]
久原	[illegible]	[illegible]	[illegible]	[illegible]
同新	[illegible]	[illegible]	[illegible]	[illegible]
新紡	[illegible]	[illegible]	[illegible]	[illegible]
同新	[illegible]	[illegible]	[illegible]	[illegible]
鐘紡	[illegible]	[illegible]	[illegible]	[illegible]
同新	[illegible]	[illegible]	[illegible]	[illegible]
日石	[illegible]	[illegible]	[illegible]	[illegible]

東株短期市場

	寄付	大引	高値	安値
東新前	[illegible]	[illegible]	[illegible]	[illegible]
東新後	[illegible]	[illegible]	[illegible]	[illegible]

期米（十日）▲仁川

	前場 當限	前場 中限	前場 先限	後場 當限	後場 中限	後場 先限
（一）	[illegible]	[illegible]	[illegible]	[illegible]	[illegible]	[illegible]
（二）	[illegible]	[illegible]	[illegible]	[illegible]	[illegible]	[illegible]
（三）	[illegible]	[illegible]	[illegible]	[illegible]	[illegible]	[illegible]
（四）	[illegible]	[illegible]	[illegible]	[illegible]	[illegible]	[illegible]
（五）	[illegible]	[illegible]	[illegible]	[illegible]	[illegible]	[illegible]
（六）	[illegible]	[illegible]	[illegible]	[illegible]	[illegible]	[illegible]
（七）	[illegible]	[illegible]	[illegible]	[illegible]	[illegible]	[illegible]
（八）	[illegible]	[illegible]	[illegible]			
（九）	[illegible]	[illegible]	[illegible]			
（十）	[illegible]	[illegible]	[illegible]			

帳入値段 [illegible]　取組高（石）[illegible]　出來高 [illegible]　累計 [illegible]

●東京

	前場（先）	後場（八）
（一）	[illegible]	[illegible]
（二）	[illegible]	[illegible]
（三）	[illegible]	[illegible]
（四）	[illegible]	[illegible]
（五）	[illegible]	[illegible]
（六）	[illegible]	[illegible]
（七）	[illegible]	[illegible]

●大阪

	當寄	中寄	止め
前場	[illegible]	[illegible]	[illegible]
後場	[illegible]	[illegible]	[illegible]

引アト　二十八錢

●兵庫 ●下關 ●桑名

	前場	後場
兵庫 先限寄付	[illegible]	[illegible]
兵庫 止め	[illegible]	[illegible]
下關 先限寄付	[illegible]	[illegible]
下關 止め	[illegible]	[illegible]
桑名 先限寄付	[illegible]	[illegible]
桑名 止め	[illegible]	[illegible]

鮮內延べ（十日）

●釜山 ●大邱

	寄付	大引	高値	安値
釜山 一中	[illegible]	[illegible]	[illegible]	[illegible]
一末	[illegible]	[illegible]	[illegible]	[illegible]
二中	[illegible]	[illegible]	[illegible]	[illegible]
二末	[illegible]	[illegible]	[illegible]	[illegible]
大邱	[illegible]	[illegible]	[illegible]	[illegible]

現物穀良都　出來高 [illegible]　大引 [illegible]

●群山

	寄付	大引	高値	安値
一中	[illegible]	[illegible]	[illegible]	[illegible]
一末	[illegible]	[illegible]	[illegible]	[illegible]
二中	[illegible]	[illegible]	[illegible]	[illegible]
二末	[illegible]	[illegible]	[illegible]	[illegible]

現物丸七三等四等　出來高 [illegible]

●大阪棉花 ●大阪綿絲

	寄付	同引	寄付	同引
一月限	[illegible]	[illegible]	[illegible]	[illegible]
二月限	[illegible]	[illegible]	[illegible]	[illegible]
三月限	[illegible]	[illegible]	[illegible]	[illegible]
四月限	[illegible]	[illegible]	[illegible]	[illegible]
五月限	[illegible]	[illegible]	[illegible]	[illegible]
六月限	[illegible]	[illegible]	[illegible]	[illegible]
七月限	[illegible]	[illegible]	[illegible]	[illegible]

●横濱生絲

	寄付	止め
前場當限	[illegible]	[illegible]
先限	[illegible]	[illegible]
後場當限	[illegible]	[illegible]
先限	[illegible]	[illegible]

●鎭南浦

	前寄	大引	前寄	大引
當限	[illegible]	[illegible]	[illegible]	[illegible]
先限	[illegible]	[illegible]	[illegible]	[illegible]

安東株式

	前日	本日
後寄	[illegible]	[illegible]
大引	[illegible]	[illegible]
前寄	[illegible]	[illegible]
前引	[illegible]	[illegible]

東京現株

銘柄	値	銘柄	値
東株	[illegible]	滿鐵	[illegible]
同新	[illegible]	同新	[illegible]
鮮銀	[illegible]	東拓	[illegible]
同新	[illegible]	同新	[illegible]
殖銀	[illegible]	富士紡	[illegible]
同新	[illegible]	日石	[illegible]
鐘紡	[illegible]	日毛	[illegible]

市中米需要（仁川）

一等白米	二五圓〇〇
新米	二〇圓〇〇
同米飯（百キロ）	二七圓六〇

仁川府海岸町一丁目
仁川米豆取引所取引員
○桑野健治商店
電話長三九〇・六三九番

海坊主お百
［五十七］
丘　涙之助
石井滴水畫

藤『ふむ、其許が召捕りたいといはれますか』四『されば、今日荒井の彥五郎召とりを承知いたし先刻より探索いたしをつたが、實は荒井の彥五郎は、拙者のために父の仇、彥五郎のために討たれ、それがため佐竹の家を浪人いたしたる拙者、此度秋田の小倅の邪魔を八王子において取押へ、その功によつて一旦佐竹へ歸參なすといへども、ホンの前役の厚志を以て招かれたるばかり、この度において彥五郎を召とり、お係お役人に差出すなれば、亡父の仇を報じかつ故主へ歸參の功とも相成る、何卒この彥五郎召とりの儀は、拙者におまかせ下されたし』預て町奉行依田豐前守から、馬込麟十郎に內意が傳へてあるので、藤『おゝさては其許が佐竹の御家來戶塚四郎三郎殿でござつたか、如何にもおまかせ申すが、しかし罪人の事故、おきり捨に相成つては甚だ困惑をいたす。お取押へ下さるやう』四『元より當人に繩を打ては、そ

恥、あなたの手で繩にかゝりや兩[illegible]。[illegible]お繩を頂戴いたしやさア縛つて下せえ』と惡狀ながらも彥五郎非を悔いたものか、自分で手を後へ廻しました。四『おゝよい覺悟である、同心衆にては繩も掛る譯にゆかん、兎もあれ下へおりろ、なほこの上ともに取調べのあつた際は、これまでの惡事をのこらず白狀いたせよ』彥『そればおつしやるまでもねえ、お取調べのあつた時にや、殘らず犯した罪を申上げるつもり、さア參りませう』と二人揃つて降りて來るから、一同の者も驚いた、兩人の手を降り切ると四『拙者は武士の事で、繩を掛る身分でない、役柄の者これへ來たつて繩を掛るやうに！』といつたが、捕方の多くは恐れてそばへ寄らない、油斷をさせて蹴殺されては堪まらないといふ心配からだ、彥『さア怖い事アねえや、繩を打つてくれ』後へ手を廻したので漸く與力の三五郎といふ男、これも武藏屋の子分だが、そ

れにて拙者濟と退いたす。兩人は大下の御指圖通り背ひ下さるやう、萬一手向ひ致さば、きつと御見届け下されたい』と[illegible]を投げ出した四郎三郎、下緒を取つて襷にかけ、勝手にこれを…』四『[illegible]ながらこれを取り上げると、麟十郎は寸伸の一刀を取り出し[illegible]るゝと受け取つて靜かに梯子を登つて行く、さアこいと待ち構へて居た荒井の彥五郎、何者か上がつて來たかと見ると、今度は年の若い武士だ、近づくまゝに四郎三郎大聲をあげ、四『やいやい荒井彥九郎兵衞の伜四郎三郎である、其方は戶塚兵衞の存じ寄らぬ、荒井の彥五郎、天命を知つて尋常に繩にかゝるか、それとも勝負をするかどうちや』彥『さすがの惡黨もこの時に至りもはや天命を覺悟したと見え、彥『ヤア戶塚の若旦那あなたにお目にかゝつちやア面目ねえ、多くの人をきりはらつた此處で、所詮逃れる事の出來ねえこの身體』持つた刀を入の居ない方へポンと拋り出して、彥『知らぬ事とはいひながらあなたの阿父さんを小名木澤の下屋敷で殺し、盜んだ金の千兩は、隣町侍で使ふ事もならず今ここであなたに會ふのも天命だ、も う年貢の納め時、與力や同心、木刀目明しの手にかゝるのは惡黨の

の三五郎が彥五郎に近寄つて繩を掛けました。その日の中に彥五郎は入牢、依田豐前守殿も大いに喜ばれ、戶塚四郎三郎もこの功によつて、佐竹の家へ表向き歸參し、父の跡をついで元の通りを頂戴し、御本公をする事となりました。さて彥五郎は東の大牢へ送られたがこの傳馬町の大牢は石出帶刀殿が預かつて居る處、その時の牢名主は播州木崎無宿の鬼の太助といつて、人殺し牢破り、散々惡い事をした揚句、到頭牢名主をしてをります。△『新入りがあります』と聲をかけられ、彥五郎が戶前口を入る、三番目がキメ板を持つて打たうとすると、鬼十二疊を踏上げひよいと見ると、自分のためにはえ分の彥五郎だから、太『どうぞキメ板を一枚まけてやつてくだせえ』名主の一言でキメ板を貸して貰ひ、彥五郎が中へ入つて來ると、太『兄貴が來ちやア俺はさがらうこゝに居ちやア申譯がねえ。彥『どうぞさういはずに……』といふので彥五郎は丁度隅の隱居があいてをりましたからそれへ直つた、惡い事をした者は牢內では巾が利きます彥五郎も今度は逃れないと知つて居るから、いさぎよく白狀を受けるつもり、勿論刑吉の方は無宿牢へ入つて居て、彥五郎と相牢ではありません。

京城日報
朝刊
本紙朝夕共十二頁
編輯兼發行人 小川三之介　印刷人 島宗
京城府太平通一丁目　發行所 合資會社京城日報社

普通文官講義

合格最多

一、判任官に爲り得る處の「文官普通試驗」又は「裁判所書記登用試驗」は毎年全國各地方に施行されるが何時も合格者の過半數は本會々員の諸友を以て占めてゐる
一、本會講義録は小學卒業程度から一年の學習で容易に文官試驗に合格し得る樣編述さる
規則 内容見本 添付
文官受驗案内 無代
と合格の秘訣 進呈
東京市日本橋濱町 新大學法制學會「日本大學法制學會」改稱
日本大學法制學會
電話浪花一五〇五番

獨學者諸君

新春立志の時
一年の計は元旦に在り
一生の志は之れを少壯の時に立てざるべからず。今月は之れ一年の始め而して諸君は少壯、春秋に富む。時に其志を立つるの好機！獨學者にとり最も成功の捷徑なるは實に官界也。本會は少壯に官吏を養成して茲に十有六年
文部内務兩大臣推賞の講義

講談雜誌 二月號

嘘のやうな三十錢

白熱的大好評（大衆文藝大系）第貳編
名馬選び（伊藤幾久造畫）國枝史郎
目まぐるしい戀の渦卷き、そして如何にも涙ぐましい情痴の爭鬪である。加ふるに湧きかへる鮮血！劍戟の響！名畫共に絶對他誌の追從を許さぬ長篇快作。

續 緣 村松梢風
水鄕めぐり 森曉紅
佛の顏も三度 甲賀三郎
恩怨無二 額田六福
平尾の山莊密會 矢田挿雲
命のつぎ目…平山蘆江
お順可愛や…水守龜之助
古都情話…邦枝完二
追剝が坊主…下村悦夫
喉に十の字…小島政二郎

小資本の利殖法
▽米相場放資利殖法
▽株式投資利殖法
▽有價證券投資利殖法
▽土地放資利殖法
▽建物放資利殖法

大懸賞 新題 澤山

富貴樓のお倉 田村江東
時の元老、大臣、貳長、頭取などを、大掌に、その鋭い眼と耳とを働かした女傑

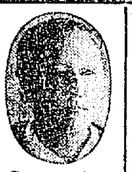

◎日露戰役裏面の志士（獨角洞士）
▼學者博士の戀物語（碧木學人）
▼だつたら物語 小野田素夢
▼日活の斷髮禁止令
▼食堂車のずつこけ（正岡容）

全國暗黑街巡禮
淺草公園の暗黑面 醫學博士 羽太鋭治
・玉の井研究 ・龜戸の銘酒店 ・横須賀レッドランタン ・横須賀情景 ・伊豆めぐり ・詩と女の港下田 ・名古屋のやしやこら ・伊勢宮田一色の風上
・京阪極道往來 ・神戸のマーケット ・日本一姿の岡山 ・熊谷公認私娼 ・野州日陰の花 ・足尾の日藥 ・野州鹽原 ・水戸だいふく
・秋田美人 ・福島 ・仙台ゴケ心中 ・長野市の緣町 ・三軒に二軒の私娼 ・新潟市の風流女 ・金澤の子發展 ・最上ッ子發展
・盛岡の私娼 ・伊豫の藝妓 ・門司の小森江 ・博多の涙帶 ・小倉の菰女 ・色の鹿兒島 ・函館の閣子 ・室蘭の娘子軍 ・小樽のアンドン ・京城夜話

四百頁に充滿せる五十餘篇の讀物 三十錢 送料二錢
東京市小石川音羽町 博文館

誠に良い酒は 誠鶴

仁川 深見釀造場

世界第一、良品廉價

ハフィス高級時計
特徵 振動不感 指示正確 機械堅牢 日章印極厚側

하피스고급시계
세계제일의량품을염가로제공합니다
특장은엇더한진동에도틀님이업고
가격이정확하고 기계가튼튼합니다
일장표의극후두리올시다요

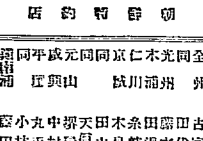

朝鮮特約店
釜山 我村時計店　大邱 木原時計店　群山 古宮時計店　全州 田代時計店　同 齋本時計店　光州 田邊時計店　木浦 糸鼓時計店　仁川 木島時計店　京城 田中時計店　同 天小時計店　同 堺興堂時計店　元山 中村時計店　咸興 丸天時計店　平壤 小林時計店　同 齋田時計店　新義州 齋田時計店　大田 安藤時計店　清州 匪本時計店

賞牌 メダル 各種徽章 専門製造
東京 大久保徽章商店

三共ヴィタミンA

三共獨特の
製法にかゝる
三共ヴィタミンA
VITAMIN-A „SANKYO"
效力原肝油の25倍！
三共ヴィタミンAは、服用し易き膠球に0.3瓦を納めたるものにして、動物試驗上原肝油の7.5瓦と同一の效果を發現するものなり、即ち效力原肝油の25倍なり……
包裝 一瓶 50個 100個 及 1000個入あり 各地有名藥舖にて販賣す
東京室町 三共株式會社
出張所 大阪・臺北・紐育

孔雀の美を誇る シボレー號幌型

小型自動車中におけるシボレー號の卓絶せる美觀はあたかも群鶏中に孔雀のおりたてるが如し。
シボレー號の品質的價値は絶好の乘心地を乘客に與へます。
シボレー號は現在も將來も無上の滿足を其所有者に保證します。
そして今その麗はしき羽翼をひろげて皆樣の御乘用をお待ち申して居ります。

日本ゼネラル・モータース株式會社 シボレー及オークランド特約販賣店（朝鮮中央及北部九道）
W・W・テーラー商會 京城府太平通二丁目四十番地 電話本二一八三番
支店 元山驛前通
副販賣店（平安南、北道）平安自動車商會 平壤府旭町十四番地 電話一三七六番

日本ゼネラル・モータース株式會社

大乘

大谷光瑞師主宰

大乘 一月號 第七卷第一號 要目
四月堂千手觀音像（口繪）
大乘佛教の體現者……羽溪了諦
爐邊……九條武子
花洛林泉記……碓井小三郎
蓮月尼草……三上和志
土耳古行……上村辰已
トルコに於ける私達の農園生活片々……伊藤謙三
無題錄……大谷光瑞
年頭之言……大谷光瑞
アンコルの廢址……本鄕德造
アンゴラのアヒマスツドの歌……突厥呆者
革明元十年……戸泉憲溟
非理法權天と運根鈍……雄鄕言尚
お正月……松井仲六
觀音巡禮……井尻進
輯後

誌代改正 一部金四拾五錢（一ヶ年分金五圓 半ヶ年分金貳圓六拾錢）

發行所 京都市外伏見三夜莊 大乘社
發賣所 大阪水崎町 中山太陽堂太陽閣 振替大阪三二四番
大阪市西區上通一 福音社書店 振替大阪九一二番
大阪市東區備後町 プラトン社 振替大阪五四番
大阪北浜堂ビル一階中山太陽堂小賣部にて販賣

大谷光瑞師著
佛教の原理（定價一圓五十錢 送料十六錢）
他力眞宗（定價十七錢 送料二錢）
無題錄（定價八十錢 送料八錢）
般若經講和（定價四十五錢 送料七錢）
阿彌陀講和（定價六十錢 送料一錢）
極樂莊嚴（定價二十錢 送料八錢）
ポロブドウル（定價三圓廿錢 送料二十六錢）
眞宗概説（定價一圓 送料六錢）

見眞大師

大聖親鸞の崇拜大谷光瑞猊下最近の大獅子吼にして今日の誤れる親鸞觀を論破し大聖の本旨他力眞宗の奥義を宣説する事堂々十三萬言實に他力眞宗の祖闡也
定價金三圓 送料十八錢
大阪 中山太陽堂 中太陽閣（振替大阪三二四番）

プラトン萬年筆 プラトンインキ

クラブ煉齒磨 カテイ石鹸

商業登記公告
水原合同運送株式會社（變更）五年昭和貳年拾貳月拾日株主總會ニ於テ決議ニ依リ… 京城地方法院 水原支廳

商業登記公告
一、井邑自動車株式會社 … 全州地方法院 井邑支廳

法人登記公告
楊口金融組合（變更）… 京城地方法院 楊口出張所

商業登記公告
中央醸造株式會社取締役（變更）… 全州地方法院 金堤出張所

商業登記公告
株式會社… 全州地方法院 群山支廳

在滿朝鮮人問題

全滿朝鮮人 一齊に奮起
十日奉天の大會席上 具體的對策を議す

【奉天十日發特電】在滿朝鮮人壓迫事件に蹶起した在奉天朝鮮人は各地朝鮮人大會を奉天に開きこれが對策を協議した結果實行委員に三名を選定し爾來該實行委員は奉天總領事、商總會長その他を歴訪し着々實行運動を進めてゐるが更に本十日全滿朝鮮人大會を奉天に開催し以つて全滿一致團結しこれが對策を考究すべく九日全滿各地代表者九名來奉し午前十時より西塔キリスト教會堂にて大會準備委員會を開催し奉天總領事館提議につき左の順序により議事を進めた

一、出席代表者の資格審査
二、開會
三、資格審査報告
四、各地議案提出
五、各議案につき審査及び討議
六、調査採擇委員選擧
七、採擇議案の報告
八、大會順序の決定
九、大會傍聽者の設置可否
十、大會の名稱

その他を討議したが互ひに異見紛糾して一項を決定するも容易ならず午後六時に至り漸く議案提出委員三名大會順序決定委員五名を選擧して一先づ散會し更に該八名の委員は午後七時より逐條討議を續け各議の決議を終つた

李王殿下

【ナポリ九日發聯合】目下イタリー方面御旅行中の李王同妃兩殿下には首都ローマから九日ナポリに御到着遊ばされた

豫備會紛糾

【奉天十日發聯合】全滿朝鮮人會は十日午前十時より開會のはずであつたが豫備會における各地からの提案議題が案外紛糾し遂に議事進行が九日夜終了しないので十日も引續き豫備會議を開いた、紛糾の原因は全滿日本人會代表者間

入城した三代表（右から守田、上田、富村の諸氏）

陳情の爲め 三代表が入城
朝鮮人の苦境につき ◇……三氏は交々語る

滿洲における朝鮮人壓迫問題に對し在滿鮮人を代表し山梨總督に陳述すべく代表者として奉天居留民會評議員守田氏、全滿鮮日本人大會代表委員富村順一、奉天金融會社取締役上田氏の三氏は十日朝入城し朝鮮ホテルに入つたが訪問した記者に對し朝鮮人の苦境について三氏交々左の如く語る

「朝鮮人壓迫問題の根本原因は現內閣の滿蒙積極政策聲明にあると思ふ、聲明されて以來張作霖氏及奉天軍は非常に之を曲解しこゝに張作霖氏の陰謀は奉天に於ける排日となり該政策を牽制しかゝつたのである。ところがわが國の態度が意外にも強硬なので大いにあわて表面的に之を緩和した。それからの操守態度は氏の言明通りた、結局わが國がそれにひるむ風が見えないので朝鮮人壓迫となつたのである、即ち在滿朝鮮人に限り治外法權撤廢を迫つたり或は歸化を強ひたり彼等を壓迫したりしたのであるそして彼等はその事項を我當局にあて內交涉した事實あり、しかもその事項たるや實際と非常にかけはなれたところありと思つたので私達はこれを事實ありのまゝを朝鮮總督に訴へやうとして來たまでであります

奉票暴落と官憲の收斂
朝鮮人壓迫の裏面 ▽……倉地鐵吉氏談

貴族院議員倉地鐵吉氏は滿洲視察を終へて十日朝入城、關係者多數の出迎をうけ龍山驛下車自動車で朝鮮ホテルに入つたが往訪の記者に對し左の如く語つた

滿洲に於ける朝鮮人壓迫問題は尙盛んに行はれ終息の氣配は見えない、原因としては新聞紙の傳ふる通りであるがそれより外に二つの大いなる原因がある第一は奉天票の下落であるこれは地主にとつては非常に不利な事で立退を命じそれがいやならもすこし金を出せといつた調子、第二には御承知の通り非常に奉天側が財政が窮迫してゐる關係上役人に對し月給不拂となり爲めに朝鮮人を壓迫して金錢を物にせんとするの二つである、何ますく酷がるだらう、我當局にても直に對策を講じない以上の成長倶樂部創立にたいし院內で非常に不賛成をとなへるものがあるが、自分もこれには大反對を唱へる、無論議員各自の間に意見がつくのは仕方ないとしても、はらわに政黨的のグループを組織する如きは二院制度の根本方針もあやまるもので絕對に阻止すべきである

なほ同氏は十日夜退城歸京の途についた。

豫備會終る

【奉天十日發特電】十日豫備會議は和衷に就紛糾したが午後三時半漸く左の事項を決議し四時より本會議に入つた

一、支那官憲に朝鮮人驅逐令を撤廢要請する事
二、支那側に歸化を運動する事
三、日本政府に對し朝鮮に國籍法施行を要請する事
四、奧地の罹災民を慰問する爲め委員を派遣し且罹災狀況を調査する事
五、常設機關を奉天に設置する事
六、最後の救濟處理方法討議のこと
七、支那國民に對し友誼的方法により該問題の解決を運進する事
八、三矢協定の撤廢を要求する事
九、全滿朝鮮人大會を再開する事

としいよく本大會は開始された閉會は多分午後十二時までかゝるものとみられてゐる

吉林省では 歸化の準備
奉天の大會には參加拒絕

【奉天十日發特電】該大會には吉林在住朝鮮人は一應にこれに參加を拒絕した

彼等は此の際全滿大會を開くとも別に有力な對策がない以上何等の効果がない、夫れは商租權の交涉は旣に十年を經過するも未だ何等の解決を見ず朝鮮人問題は依然として益々紛糾を重ねて居るは要するに我々朝鮮人を死地に突き入れるも同然であるから寧ろ此の際己を以つて我々は自發的に支那に歸化し我等の生活の安定を圖るべしといふにあるが對天地は支那に歸化するはお互ひの自由であるが、これを以て全滿鮮人に影響をおよぼしひいてはわれくに對する折角の治外法權を無視されることゝなり、かへつて利益を減じてわざはひを釀すことになる、ゆゑに支那側が是非歸化してくれと懇願してこそ歸化すべきが當然で、自發的にわれくが進んで歸化を申し出ることは得策でないと、こゝに双方意見の衝突を來たした

吉林省に散在する朝鮮人約卅六萬人は最早結束して支那官憲に歸化の手續きをなし今や歸化料を納付するまでに準備が整ふてゐるといふことである、而してこの歸化料は一人當り現大洋十元でとしこれを年賦により納付するのであるが、果して支那側がこれを承認するや否や疑問である

要するに全滿在留朝鮮人の態度はかくの如く具備の急を要する問題に到來してゐるから、わが當局としてもこれを等閑に附するわけに行かず速かに何等かの便法を講ずべきであるとされてゐる

今日の政治と明日の政治（中）
政治學博士　高橋清吾

二

おもふにデモクラシーの政治形式は現代の國する限り、多くの人々にとつて最良の政治形式であるといつてよい。民衆自治は他の如何なる政治形式よりも合理的であるやうに考へられる。單なる『寡政』（ダッド、ガバーメント）は究極において人を過にする。現實において、自由と人格と秩序と社會的調和とはデモクラシーにおいてその撤廢の實現を可能ならしめられる。これゆゑにデモクラシーには多分の缺陷があるに拘らず、これが永續をはかることは、多數の人々にとつて自己救濟であると私は思ふ。」

しからば現代政治の中心形式としての民衆自治は果して文字通りに行はれてゐるかといふに、それは一部分は行はれてゐるが、一部分は行はれてゐないと答へる外はない。普通選擧、議會、多數決主義等が行はれてゐる點から見ればデモクラシーの形式は文字通りに行はれてゐるといふことになる。また議會の政治は輿論政治の一面を示すものだともいへる。」

けれどもわれく一度び形式から離れてその實質に突き進むとそこにデモクラシーの他の半面を目撃する。今日、輿論は多くの場合少數者集團によつて製造せられる選擧における

『多數』

の得票は多くの場合民衆の感情を壓迫するか、又は直接若くは間接の利益を提供することによつて恰も羊群を追ひ集めるやうに掻き集められたものである。さうでなければ官權の壓迫または暴力の行使によつて強制的に多數を占めるのである。議會に送られた議員等は一社會の選良であるといはれるが、實際においては自由をもたない。彼等の多數は行動の自由をもたない。彼等は政黨の幹部的統制に對して絕對的服從をなさねばならないのである。政黨の資金は一部分は少なくとも實業界から出資される。それゆゑに政黨および政黨員等は『民衆の純粹な代表者』たることは出來ない。」

現實においてデモクラシーの政治は現在の國する限り、三つの主體をもつてゐる。その一は民衆であり、その二は政黨でありその三は實業團である。然して政黨は他の二者の中間に介在してそのブローカーをつとめながら自己自身の利益をはかつて生活するのである。」

また、新聞紙が勢力を振ふ社會においては有力な諸新聞が民衆や政黨や實業團と鼎立して第四の主體を構成してゐる。」

かやうに民衆自治は實質においては『少數者の支配』からのがれることが出來ない。有權者の團體が擴大すればするほど少數者の支配は容易となる。しかも今日、その少數者の支配たるや多くの場合『金權的』または『成上り者的』少數者の支配であるためにそれは品位を缺き德を缺いてゐる。」しかしながらそれに拘らず、デモクラシーには希望がある。何となればデモクラシーの政治形式をとる社會の政治は常に民衆的手續きを履まなければならないからである。

『民衆』

は選擧において、形式上は少くとも最高である。即ち選擧權における民衆は形式的には政治家等の主人である。それゆゑに選擧權における民衆をして政治的に聰明ならしめることに明日の政治の希望がかゝつてゐるのである。」

中樞院會議
新任の總督總監を迎へ 堂々たる議論出づ

總督、總監新任後第一回の中樞院會議は十、十一兩日開催され世人の注意をひいてゐるが今回の會議は總督、總監共着任劈々の事とて別に事項を擧げて諮問する譯でなく、地方の狀況を聽取し、統治に關する意見をきくに止める模樣である地方狀況の報告はさすがに事細かに各自出身地の狀況と希望を述べてゐるが統治に關する意見は抽象論もあるが通じて議論も堂々たるもので主となつた事項は大略左の如きものである

一、生活を安定せしむる爲めに最も適切な具體的方策を急速に講ずるの要
一、小作人救濟の爲め現行小作慣行を徹底的に改善する爲め急速に時宜の處置を講ずるの要
一、朝鮮人を上級官吏に登用して施政に朝鮮人の民意を反映せしむる樣取扱ふの要
一、教育制度を改善し初等教育に於ては今少し朝鮮語の教にも重きをおき中等學校以上に於ては內鮮共學の制度を實施するの要

仲裁協約腹案

【ジュネーヴ九日發】英國、スエーデン、ノールウェー三國は近く國際聯盟事務局に對しロカルノ條約に根據をおく一般的國際仲裁協約の腹案を提出する模樣である

反幹部派を流謫
勞農政府が

【リガ九日發聯合】九日當地で接受したモスクワよりの報道によるとトロツキー、カーメネフ、ラベツク、ジノビエフ、ラコフスキーその他の反幹部派連は過般黨籍を除かれ各要職を免ぜられたが特に今回の遠隔の地に流謫を命ぜられた」

南京に於ける中央執行委員會
第四次全體會議 豫備會議として

【東京電報】七日南京において中央執行委員會および監察委員會の第四次全體會議豫備會議を開き

一、汪兆銘等關係委員の處分問題
一、第四次全體會議の委員定數四十八名は缺員委員除外のため二十八名とし十五名を法定數とすること
一、胡漢民孫科の會議出席を促すこと

を決議した

第四次全體會議

【南京九日發聯合】第四次全體會議は目下の處十日から十九名の委員が南京に集まり法定數に達する見込があるので十日豫備會議を開きその模樣により十一日から正式會議を開催する豫定である

南京政府の財政策

【上海十日發聯合】本年末を前に南京政府の死活問題たる財政行詰り打開策に新任財政部長宋子文氏は安徽、江蘇、浙江の財政當局者を招集して善後策を協議した結果十日本月中旬までに八百萬元を捻出する成算が立つた旨發表した

錦州人心動搖

【奉天十日發】九日錦州よりの報によれば同地大洋に對する奉天票相場は二、三日前までは十五、六元のところ七日暴落二十五元に

新線の延長で 咸鏡線貨客激增
鐵道局で應急策として 大型自動車を購入

十二月一日新規營業線の延長と共に咸鏡線の客貨數量は俄に激增し殊に咸鏡北部線路が大打撃を蒙る虞の好成績を示すに至り、この結果鏡松、鐵仙間の自動車運輸は現狀のまゝではどうにもやり繰が出來難くなつたので、鐵道局では今年十二月一日全線の開通までの應急策として適當の緩和方法を考究中であつたが、今回大型自動車を購入鐵仙鏡松間に運轉することに決定し差當り一臺八千餘圓を以つて三臺だけ購入すべく內地へ注文を發した、この自動車は朝鮮では初めて見らるべき十四人乘といふ大型のもので、今年三月購入のものは一日往復五回を運轉するものであるが、大型貨物自動車三臺はすでに運轉しあるを以てこれが運轉することゝなれば現在非常な混雜を呈してゐる鐵仙鏡松間の自動車輸送もだいぶん緩和さるであらう、なほこの自動車の輸送は從來通り鐵道局の直營とせず土井自動車商會に經營を委任さるべしと

官兵擊退さる

【東京電報】赤峰日本領事分館よりの外務省入電によれば赤峰附近に大刀會同一系統の紅槍會蜂起し七日ドロンノールを占領し支那官憲に反抗のため支那官憲は直にこれが討伐に向つたが紅槍會のため擊退され一般から重大視されてゐる

山東方面は一時小康
白川陸相報告

【東京電報】白川陸相は十日閣議に最近の支那事情を報告し左の如く述べた

濟南城の開城により奉軍は南方戰線に援軍を派遣し得べく山東方面の戰況も一時小康を呈するであらう蔣介石と廣西派白崇禧李宗仁等は互に反目し蔣介石は湖南の唐生智舊部下を懷柔し廣西派は湖南討伐の態度をとり形勢は緊張してゐる

杉村氏英佛へ

【ロンドン十日發】國際聯盟事務局長杉村陽太郎氏は七日ローマを發し佛英兩國政府と安全保障協約締結の件につき協議するためロンドン、パリに向つたと

一千萬圓
追加豫算

【東京電報】休會明けの議會に提出する昭和三年度追加豫算はその總額一千萬圓見當でその財源は剩餘金より支出することゝなつてゐるが支那事變費も含んでゐる

十三日港貿易

【東京電報】大藏省調査に據る十一月はじめ十三港外國貿易は左の如くである（單位千圓△印は入超）

輸出	三三、一六〇
輸入	三四、七三六
計	六七、八九六
入超	一、五七六

で前年同期に比し輸出四百四萬八千圓輸入百八萬一千圓をそれぞれ增加し入超額は二百九十六萬七千圓減となつてゐる本旬は前年同期に比し棉花の輸入約三倍し生糸輸出の輸出においての增進を見た

各地別內譯左の如し▲橫濱出一一、四四九入一一、〇二九▲神戶出一一、四〇〇入一、八六、七▲大阪出一一、三〇八入六、三一一九▲長崎出七九入二二七〇▲門司出八九〇入一、一九四〇▲西部出三七入五六▲名古屋出六〇八三二、二三九▲四日市出二三八入三五七▲清水出なし入四一四▲鹿兒島出一入一九〇▲小樽出二一八二入六三▲若松出一二五入八四一▲下關出二四入二

定例閣議

【東京電報】十日定例閣議は午前十時より首相官邸に開會、田中首相以下各大臣出席し、まづ白川陸相より支那最近の事情につき報告したる後、田中首相より會議における外務大臣の外交演說草案につき大要を說明して諒解を求め、更に施政方針演說について各閣僚の意見を聽したる後、地方官の更迭並に一般政務を決定し正午午餐を共にして午後再開、對議會策につき協議を行つた

荷主協會の設立を提議
戶嶋氏の提議で 近く設立に着手

運送店一驛一店制度に反對の荷主大會實行委員會は十日午後四時半より京城商業會議所會議室で開催し京城商業會議所幹事および商工聯合會幹事、宮林、辻本、戶嶋三氏から內地における運送合同統制について一般に荷主に不便で運送業者自身も近い將來に合同の非を悟るであらうと報告あり、次いで戶嶋委員より全鮮荷主協會を設立して運送店合同に對し、なほ合同がもし實現すれば何等かの權威を以つて運送業者を監視し荷主の立場を擁護するやうにしては如何と提議された、しかし委員中には荷主協會の設立よりも、池上總監に運送合同反對の理由を陳情しその意見を求めることが必要であらうといふものもあり異見紛かつたが、結局實行委員十六名を卅名內外に增加して近く池上總監に陳情することに決定し、なほ近く全鮮荷主協會の設立準備に着手することになつて同六時五十分散會、引續き懇談會に移つた

衛生課で地方病調查
總督府醫院から移管

總督府では從來風土病および地方病の調査は總督府醫院內の研究科に依賴し、小林研究科長指揮の下にこれを行つてゐたが、總督府醫院は本年四月から大學の附屬病院となるとかはり、研究本位の病院となるので總督府の命令による地方病の調查研究などは醫院本來の趣旨に反するので明三年度からはこれを總督府內の衛生課で行ふ事になつた。これがため衛生課は明年度豫算に一萬三千餘圓を計上して調查、研究に當たりその結果は直に行政方面に應用する事になると

久原氏の歸朝挨拶

【東京電報】久原房之助氏は十日首相官邸を訪問し歸朝挨拶を兼て露國視察狀況の說明を行つた

駐伊勞農大使
近くグ氏任命

【モスクワ九日發】勞農政府計畫部委員ドミトリ、グルスキー氏は近くローマ駐在勞農大使に任命されるであらうとグルスキー氏の後任は勞農勞働監督委員ヤンソン氏となるらうと

地方官異動

（東京電報）

休職 三重縣書記官 瀨谷 □
任栃木縣書記官 補學務部長 香川縣書記官 安原 靜一
任岡山縣書記官 補學務部長 神奈川地方裁判所檢事 三井 □
任香川縣書記官 補警察部長 高知縣書記官 歌川 貞忠
任高知縣書記官 補警察部長 內務事務官 坂沼 一省
任內務書記官 神社局總務課長を命ず 和歌山縣書記官 井野 次郎
任宮城縣書記官（前報三重書記官は誤り）補內務部長 栃木縣書記官 松本 三郎
任岩手縣書記官 補警察部長 兵庫縣地方事務官 中井 光次
任島根縣書記官 補學務部長 長崎縣地方事務官 鈴木 登
任高知縣書記官 補學務部長

京畿道學校長會議

京畿道では都合により延期中であつた昭和三年度管內公立小學校公立普通學校長會議を來る十九日より廿一日まで京城師範學校に開催することとなり目下學務課では米田知事の諮問事項一、職員の修養研究及善良なる校風樹立に關し實施せる事項並に將來の計畫に對する二百十二校の校長の答申を整理並に生徒に心得さすべき學務課を中心とする衛生保安、警務、醫務各課等よりの指示注意事項の取まとめに忙殺されてゐる

訂正 夕刊所報地方官異動中『芝辻一郎氏の宮城縣書記官』は取消す

寺內參謀長

【間島特電】十日午後一時四十分上三峰から自動車にて來龍した寺內朝鮮軍參謀長一行三名は間島旅館に旅裝を解き直に總領事館に鈴木總領事を訪問したが龍井村に一泊、十三日間島在十二日局子街に騎兵を視察して十三日琿春を下つて雄基に出るはず

野手知事告訴事件

和歌山縣知事野手耐氏に對する誣告告訴事件は目下和歌山地方裁判所檢事局で取調べ中であるが野手氏の營林區長時代、同區長材所長たりし伊藤氏が原被告間にたつて調停することゝなり數日前原告に面會を求め示談にするやう勸告しつゝあるが原告は野手氏に誠意があれば考慮の餘地あるもこれまでの野手氏の態度から推すと示談は容易へものだといふ意向らしい

辭令（東京電報）

任城大助教授兼豫科教授 高田 眞治
任東大助教授（四等）

暴風警報

十日午後三時三十分仁川測候所發 風强かるべし平安南北黃海沿岸を警戒す、低氣壓中心は遼東半島にありて七六五ミリを示し東に進みつゝあり

―人―

◇本田義成氏（代議士）九日夜入城備前屋へ
◇江島重太郎氏（大邱實業家）十日朝入城備前屋へ
◇兒玉雄一氏（東京實業家）十日朝入城天眞樓旅館へ
◇西澤忠太郎氏（元山電氣社長）八日夜入城朝鮮旅館へ
◇木下關東長官令息 十日朝京城通過內地へ
◇倉知鐵吉氏（貴族院議員）十日朝第八列車にて京城通過內地へ
◇吉田中將（陸軍兵器廠長）十日午前十時軍司令部訪問
◇上野淺吉氏（本社經理主任）嚴父危篤の爲九日夜出發歸鄉熊本へ一週間の豫定
◇清河純一氏（鎭海要港部司令官）高野機關大佐、伊藤主計長、原田副官を從へ十一日朝入城天眞樓
◇和田純氏（慶南知事）滯城中の處十日夜出發歸任
◇竹中峰次郎氏（朝拓重役）同上
◇香椎源太郎氏（釜山商議會頭）十一日入城巴城館
◇水野嚴氏（釜山實業家）同上
◇友角仲敏氏（東洋水利組合長）同上
◇ヂウルバー氏（京城駐在ロシヤ副領事）領事夫人同道駐日同國大使迎への爲十日夜發ハルビンへ

茶話

▲尾崎元東拓總裁を助役として市來乙彥氏が市長となつた▲東京市長の相場はこれで幾らか高くなつたわけになる▲後藤子の側近からさきに永田秀次郎氏を出し中村是公氏を東京市長に送つた▲尾崎氏が助役ながらも買つて出たは市長の貫祿タップリとはるかに欲望を蔑する▲はかといへば子分永田氏を助役としやがて東京市長に引上ぐるの前夫子みづから市長たりし後藤子▲そのために市長をやめた因緣を引いて今モスコウにペーチカのぬくみをなつかしがる▲瓦斯問題もどうやら片付きそうな氣味の大風呂敷ともおもへぬ興味あり▲それがためわざと延期を延ばしたなどじれつたさのたのしさがないでもない▲延ばした上に瓦斯問題が解決し▲いつそのこと通話開始の段取まで漕ぎ付けるなら▲延ばし甲斐はたしかにあつたわけで▲市內から市電を何度も出したり延ばした上に尾崎氏が助役に生れたと同じ快味があるまいものでない▲瓦斯市長の下に瓦斯助役なり東京市會もこれではさすがにバカにはすまい▲バカだからバカがバカにするバカでなくバカでなくてもバカが……おおやこしや▲そもく市長バカにちよるとはけがだしこれからはじまる▲ロシヤから瓦斯罵の瓦斯なり。」

經濟

各地預金比率
普銀對金組＝普銀對殖銀

普通銀行の金融改善が殘存條件提出に就て各種の材料蒐集中であるが預金に關する調査によると一二例外の地方を除いては銀行と金融組合との預金の比率は銀行の方が各地共上に居る（村落金融組合は全然除外）併し銀行預金の中では殖產銀行の預金が各地とも大部分を占め即ち預金でも普通銀行は殖銀と金融組合の板挾みとなつて居ることに就て普通銀行の某氏は語る

殖銀が普通銀行業務を兼營し而かも全鮮に五十餘の支店を設いて鮮內でも預金をなして居る以上預金を取るものも已むを得ないが將來は漸次普銀を第一線に立て殖銀は第二線に退くのが當然であると思ふ

新義州電氣

昨年六月より火力發電設備に着手し漸々工を急ぎつゝあつた新義州電氣では來る十八日頃一切の設備が完成するので直ちに遞信局の竣工檢査を受け二月一日頃より電力の供給をなす筈であると

金組聯合會落成式

京畿道金融組合聯合會は豫て太平通りに事務所新築中の所昨年末竣成したので十二月廿九日新築事務所に移轉したが來る十二日午後三時から新築事務所で落成式を擧行すると

鮮銀副總裁再設か

朝鮮銀行は來月中旬開く筈の株主總會にて理事を一名增加することになるかの模樣である或は副總裁として適任者を選擧することはなかとも云はれる、鮮銀副總裁を再び置くとの觀測は相當濃厚である

十一月鐵道業績

十一月中に於ける鐵道業績は收入合計三百二十三萬三千五十一圓で前年同期に比し三十二萬六千餘圓の增收を見、一日一哩平均收入は七十二圓七十四錢で、前年に比し二圓八十四錢の增加である、之が內譯は乘車人員百七十七萬七千三百十六人、手小荷物噸數二千七百十九噸、貨物噸數四十八萬二千八百五十二噸旅客收入百五十九萬九千四百六十五圓（前年比十八萬五百四十二圓增）貨物收入百五十六萬四千五百四十七圓（前年比十四萬六百七十九圓增）雜收入三千七百九十五圓旅客收入六萬五千二百四十四圓である

爪哇の栽培地
英國會社に賣却

【ロンドン電報】和蘭東印度翁國コーヒー栽培會社は同社が南洋爪哇に所有するチジメンデング及びトエゴエの兩栽培地を英吉利の一會社に賣却したと

中華滙銀增資と業務擴張

【北京電報】日支合辦中華滙業銀行は內外の信用を博し近年成績頗る良好であるが今回外交總長王蔭泰を總理に改選したるを動機に二百五十萬圓の增資をなし業務を擴張すると

文川炭運軌條

合同無煙は文川炭鑛の出炭積載の爲め川內里（小野田セメント線）と山元の五哩の間に約四哩の輕便軌條を敷設にしてあるが今月合同が遲くも下旬には完成の筈であるから近く鮮內市場に見本的に積出す豫定である目下は三神洞炭（平北）見本的に鮮內に積出して居るの程度である

穀組聯合會
大阪米穀會と假照中

穀物組合聯合會は大阪米穀會と取引改善に就て協議會を開く爲め目下照會中である。大阪米穀會が鮮航會の汽船以外に積んだ米は現品荷爲替共絕對引受けないと云ふのは裏面全く理由のないことであると云はれ居る多分この機會に改められるであらう尤も裏面には鮮航會が米穀會に歡戾しを與えて居ることが有力な因となつて居る

仁川鎭南浦間
朝郵運行中止

朝鮮郵船に於ては結氷の爲め仁川及鎭南浦經由仁川鎭南浦間沿岸各港行き汽船の運行を當分の間中止する事となり同區間行の沖帶貨物の受託も停止することゝなつたと

◇期正米◇

一一錢新前場大引一三〇三は一四〇三の誤植に付訂正

大阪期米市況

各地の一服模樣に三木小河買ふ本荒節、潮先新間買りに廿八錢と行悶へて始まり九錢と上進び乘替に氣頂く廿八錢と動かず散會せり（後場）

各地期米後止

下關二九三九▲桑名十一番二九〇九十二番二九〇八▲名古屋二九八四▲金澤二八七九▲熊本二九一四▲大阪最終氣配廿八錢（不問）

鮮內延べ（十日後場）

釜山米穀市場

	寄付	引値	高値	安値
一中	[illegible]	[illegible]	[illegible]	[illegible]
一中	[illegible]	[illegible]	[illegible]	[illegible]
二中	[illegible]	[illegible]	[illegible]	[illegible]
二末	[illegible]	[illegible]	[illegible]	[illegible]
出來高	[illegible]			

大邱米穀市場

	寄付	引値	高値	安値
一中	—	—	—	—
一中	—	—	—	—
二末	—	[illegible]	[illegible]	[illegible]
二末	—	[illegible]	[illegible]	[illegible]
出來高	八〇〇石			

群山米穀市場

	寄付	引値	高値	安値
一中	—	—	—	—
一末	[illegible]	—	[illegible]	[illegible]
二中	[illegible]	—	[illegible]	[illegible]
二末	[illegible]	[illegible]	[illegible]	[illegible]
出來高	四〇〇〇石			

◇市況◇

數の子强調

數の子は市中需內良好に相場も引續き强調とたどり日先も尙强調とたるものと觀られてゐるが昨今の相場は十貫內外十圓を示した

橫濱生糸後引

當限	一三二一
先限	一三四七

東京コール（十日）

翌日拂	五厘	一錢一厘
無條件	六厘	一錢一厘
普通	六厘	一錢一厘

材料と人氣
今年の財界觀測に就いて

新年の景氣は一たいどうなるであらうか、三十四銀行のやうに樂して「昨年より」よくなるであらうか、それは成るほど彼のごとく險惡極まりなかつた「昨年より」惡かつた日にはたまらないけれども、されば昨年より何程どよくなるであらうか、それは容易に判斷を下されない。判斷を下されぬのは好況不況の材料の問題でなくて人氣の問題に歸着するとおもふからである。といふのは財界好轉の材料はかく／＼であり、反動に加へる材料はしか／＼であり、しかして好轉の材料が惡化の材料に勝つてゐるがゆゑに、またはその反動なるがゆゑに今年は景氣が立て直るだらうまたは來たしであらうといふのではなくて、財界のあらゆる材料を寄せ集めて、まづこの分ならば一兩試みて見やうかとの財界人の人氣がわいて來るか否かの問題であつて、しかも左樣のことは滅多に到るものではないからである。」

◇

財界好轉の材料として擧げられるもの、纏頭的なるは三十四銀行のそれであつて、（一）株式の暴騰（二）貿易好調（三）資金移動の順調（四）整理進捗（五）豐作を擧げて居るが、それは一項として事實でないものはない。從つて許されたるわれ等の知識を以てすれば財界の好轉は目のあたりなりといはざるを得ないのである。しかしながらさういふ大膽なる判斷は近年の財界の關する限り常に失敗におはつて居るのであつて、今年の場合においても同樣ではないかをあやぶむ。昨年初頭の狀況を顧みるに今年のそれと何程の差があつたであらうか、年初より年央に進んだ經過からいへばそこにはモラトリアムをさへ施かれねばならぬ程の大破綻が財界內部に潛んで居たに相違ないけれども、その大破綻を大破綻なりとして白地に認識した者は何であつたかといふに、それはつまり世間の人氣といひならふところのものに外ならなかつたのである。いひ換れば世間の人氣が初め理想過ぎる小さな芽をいたはつたならば彼のごとき大破綻にまで擴げては行かなかつたはずである。人氣は常に必要を飛びこえるそうして、破綻をなく豫に實現するとが出來ない。

◇

（一）株式の暴騰は日清の擬勢といつてよかつたのであるけれども、世間の人氣がこれに共鳴せざれば、その共鳴せざるだけの不安をこれに投影して見越過りには終らぬやうにならう（二）貿易が好轉したとは爭はれぬけれども金融界が行けれぬ限り好轉を確保したとはいへぬとの人氣があつて然、それに影響されずには置かぬであらう（三）資金の移動が順調になつたが、それは資金需給の順調が一時いやされたに過ぎず、その過程には事實が少しもおこらぬでないか、資金が事實を通して參與するのでなければ順調とはいへないとけなす人氣が勝けば何にもならぬその他（四）整理進捗といふても休職問題でさへまだ／＼擬された觀點があるといへばいへぬこともなく（五）物價は國價であつてもから米價が安くてはやり切れぬと投げ出して居るには話にならない。その上資金は潤澤するであらうと觀測し、解散は免れぬであらうと信じ普通選擧の施行は勤勞をさへ擡起するかも知れぬと豫想するに至つては、世間の人氣は到底活潑たるをうべからず、年內より持ち越の不安はこの後とも依然持ち續けるより外はないわけである。

◇

株式に活氣あり、貿易は好調した、休職整理の目鼻はついた、金融圓滑なり、豐作充つた米は暴落と共に賣出される、いづこに財界を呪ふべき材料があるか、との世間の人氣が湧き立ち來るとするならば今年の景氣は良くなる一方でなければならない。しかして左樣になつても不思議のないほど材料が揃ふてをるのである。ただ何が企業の人氣を作るか、それを撒出することによりて今年財界の決定的豫測は定まる。われ等の今日いひうることは正にこれだけである。

歐羅巴へ ―平和と建設―の （上）
鳴物よろしく大團圓を告げた ポ、リ係爭
男を上げた聯盟の小父さん
▽―大戰の教訓は大きい

歐洲大戰の教訓

ヨーロッパは平和を欲求する、と同時に平和を熱愛する、と共に戰から戰、時代から世界は、あとから世界は、何處か正求する必要はないか、勿論、それはある。世界の中に恐らく國家主義とミリタリズムの據點にいふ點は、大小の區別なく皆い囓りつきながら、なほかつ國際平和を高唱しインターナショナリズムの澎湃たる潮流をも受け入れやうとする矛盾の種に飢いてゐる。この矛盾、このヂレンマは世界的であるだけに、そしてこの矛盾がどれだけ長く續かうとも、これは兩間の平和にいたる前提であると見ることが出來る。實際、歐洲大戰はキリストの十字架以上によい教訓を人類に與へてくれた。それは他人を殺すことが自ら生きる

＝唯一の＝方法であるとする古いミリタリズムの倒壞を思ひ切り痛烈に暗示し去つた「神よ英國を罰し給へ」のカイゼルの祈禱は見事に砂を蒸し敵手の英國は未だに大戰の創傷に惱んでゐるが神罰はドイツの上に最も重かつたのである。

兎に角、世界は同血と銃火の洗禮に懲りてゐる。然も古い國家主義の範疇から脫け切らずに、聯盟自體の程度、大人氣ないいがみ合や闘爭のあらん限りを盡くしつゝなほかつ國際平和の理想を高唱する點に、一種の人間らしさや、殊勝らしい諧協の姿をも見出し得るであらう。事實、歐洲大戰の教訓を受けた人類にとつて今後の戰爭は豫想するだに恐らしいことでなければならない。何となれば

＝急速な＝そして停止する處を知らぬ近世科學の發達とインターナショナリズムの理想とが人類に與する永遠の平和を豫想しうると反對に、それらの文明を取入れた武器の力による將來の世界戰が過去の大戰以上の結果、恐らくそれは人類の滅亡にも等しい結果をもたらすであらうことを豫想するに難くないからである。そして又さうした豫感は過去の苦い經驗をより多くなめ、かつ今なほ戰禍のにらみ合を繼くるべく余儀ない狀態に置かれてゐるヨーロッパ諸國民の間に特に痛切なものがありはしないかと思はれる理由が少くないのである。

殘つたポーランドとリスアニアとの紛爭問題で、これが解決の如きは恐らく歐洲紛爭が治まつて以來の尊さかであつたと思ふ。そして又、聯盟が國際間の紛爭問題解決機關として一新機軸を開いた事實をも容易に看取しうるのである。」

その重要なる前に、ポ、リ兩國の紛爭問題についての一言する必要がある。まづ兩國の關係が逼迫しつゝあると傳へられたのはポーランドはすでに軍備をとゝのへ

＝十一月＝に入つてからである、リスアニアの獨立に至大の關係ある勞農政府は十一月廿四日ポーランド政府に警告的通牒

この紛爭の近因はリスアニアの現首相ヴアルデマラス氏の政策に反對する國內の不平分子が、ポーランド國境に集合して革命陰謀を企圖した處からリ國政府は

＝頻りに＝國境の警備を嚴しくするとポーランドは忽ち疑心暗鬼を生じて刃を研いだといふ譯合であるが、根本に橫はる禍因はヴイルナの歸屬問題にあるので、この問題が徹底的に解決されぬ限り兩國の關係もしくは和戰は聯盟の牛耳をにぎる大國の無理押しつけで和解が成立したにしてもそれは單なる一時的小康に過ぎないのである。そも／＼もヴイルナは一九二〇年七月赤軍が撤退すると同時にリ國の國家內に包括され、その當時ポーランドもこれを承認したのであるが同年十月ポーランドのゼリゴウスキー將軍が突如武力に訴へてヴイルナを占領し、直ちにこれを自國に併合したのでリ國は大いに憤慨したが、さて相手の强さに壓倒されて泣寢入の姿となつたもの、そのうらみ綿々として今日にいたつた次第

＝その後＝再三聯盟に訴へたが强者の泣き言は依然として通らなかつたのである。

然るに十二月十一日に接受したジュネーヴ電報はこの問題が一躍簡下的に解決されたことを報じてゐる。然し食後のコーヒーを飲みながら、英のチエンバーレン、佛のブリアン、獨のストレーゼマンといふ三巨頭の鼎談で談笑の間に苦もなく解決されたと報じてゐる。更に外電の傳ふる如くんば、その日の秘密會議でポーランド首相ピルスズキー氏がリ國首相ヴアルデマラス氏に短刀直入「足下は平和と戰爭といづれを欲する」やと突き込み、ヴアル首相嬉しくつて「勿論平和を」と答へをはるを待たず「余が役目はこれにておはる」と、これより本紛爭に立戻り、ポーランドて平和克復の鐘を打鳴らさするでござらう、然らば御免」と立上がるをキッカケに木の頭鳴り物よろしく大團圓をつげるなどは何といふ劇的な氣分であらう。劇的な、あまりに劇的な光景に打たれると共に、「勿論、平和を」と答へるヴアル首相の顔を想像して一種のペセチック、ユーモアをすら感ずるのである。

＝全國の＝歡喜に

しかし兎にも角にも芽出度く危機に瀕されてゐた國際上の紛爭問題が意外にた易く片づいた事實を祝したい。それからロカルノ會議の場合にもさうであつたやうに重大なる國際問題を散步や談笑の間に纏めるといふ新機軸を永く採取したい。そして國際聯盟が相當の力と公平さとを兼ねたもので、それが世界の大國の獨斷でないことを、將來都合主義で行く力の

＝偏重て＝ないことを希望したい。そして又今度のポ、リ兩國紛爭問題の解決方法の如きも國から雙方に確定の行くべきものであり、無理が通つて道理が引込む事實から招來する將來の不安の絕無であることをいのりたい。

ポリ係爭問題の解決

それは力がない、それだけに又公平でもあらう、といふ國際聯盟に對する批評は、一面眞理であることを思ふと共に、案外その力も侮り難い場合もあり、同時に公平の點に疑問の餘地をのこす實例をも見出しうるのである。まづ最近の一例は第四十七理事會が取

を終し、同時に聯盟に軍縮準備委員會代表リトヴイノフ氏がジュネーヴへ赴く途中、ベルリンに立寄つてドイツ外相ストレーゼマン氏にこの問題を相談する事のことがあり、北歐の一隅から燃え出した火事が世界の隅々まで燒き盡くすわづらひが必ずしもないとは限らないので、折柄理事會および理事會に參加すべくジュネーヴへ赴いた英佛獨國の外相等も說起となつてボヤのもみ消し運動に努めたのである。

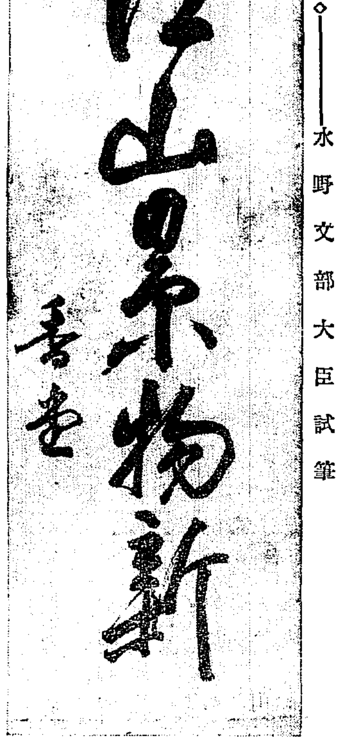

―水野文部大臣試筆

壽府會議と日本
前言
宮館生

昨夏ジュネーヴにおいて開かれたる日英米三國軍縮會議の經過については、すでに讀者の知悉せるところであるが、同會議における日本の立場―首席全權齋藤子爵の態度―について、米國第一流の外交評論家サイモンヅ氏がものしたる論文は、その公正なる論調なるのみならず、當時の雰圍氣を記述して妙なるを以て、セールプレス社長宮館氏の譯文を逐次掲載して讀者の參考に資することゝした。」

クーリッヂ大統領在任の末期を飾るべく開催せられたとの憶測さへあつた壽府會議は、既に日英兩國の要同を得たるのみで如何にも物足らぬ感しげに閉會せられた。」會議の結果の一端は、あながち議事の進行が不十分であつたためではあるまいが、折角の同會議も一般觀察者に對して甚だ物足らぬ感じを與へたのは遺憾であつた。然しながらひるがへつて一考する時に、現今列國の間に立つて軍縮の實を擧ぐるといふことは、その權威の問題を一にしうべきものは會議三國の外、他にこれを求めうべからざるのみならず、その實行の順序としてもまづ境より始めなければならぬ當然の理由があつたのである。」

こういふ關係の上より見て壽府會議はその會同國がいづれもこの大戰を支配しうべきリーダーたりしと同時に、世界第一流の武裝國でありかつ又指を屈し入らずの三國のさし向ひであつただけに、同會議の成行きに對する列國の注視も極めて深刻でありかつ從つて會議三國の責任も又頗る重かつ大なるものあつたとはもとよりいふ迄もない

この點に鑑して我軍縮會議委員は大命を奉じ、首席全權として遠くジュネーヴに使することになつた然して兩會議において我國の執るべき態度如何といふことは一般國民をして、なかんづく軍縮首席全權をしるものをして痛切に考慮せしめたところの重要問題の一つであつたのである。

顧みれば、世界大戰後勃興に隨順し來りたる國際主義（インターナショナリズム）なるものは、はた政治的にも、經濟的にも、出來うる限り從來の國際的障壁を撤去するにその全力を傾注してゐる。この要求もなく現下の大勢を支配しつゝあるが世界的大思潮たるには相違ない。しかしながらこの國際主義の由て來るところは世界人類の闘爭より生れ出でたる國家的要求の呼び聲であるといふよりも、寧ろ從來の國家主義がその全盛時代において、のこした數多の弊害の除去末に困じはてたる行き詰りの結果として、これを脫し得ざるにあらずであるか、更に世界平和の問題を考察するに其久しきにわたり歷史的に論議せられたる國際間の猜疑又は憎惡の念は、もとより一朝にして除去せらるべきものではない。しかしてこれと同時にマキアヴェリー式の經濟外交がその全面的外交などの國際間に出現するはこれ又やむを得ざる現象であると思ふ。

斯の如く錯る狀態にしてかつ危險なるジュネーヴの外交舞臺に立たんとする我國の地位は、當時我政府の監督したる如く極めてデリケートなるものがあつたに相違ない。しかしながらいはゆる潮組の間に折衝して經濟の策を樹するといふことは、いふまでもなく當百年の經驗を有するに足るべき國民ではない。恐らくは壽府會議の當時において、はた又將來において、外交上死靈の間に立つてたちもたものであるべき唯一の途は堂々たる技巧術を弄することでなく、いはゆる天下の大道に居て王道の蕩々たるを行ふのみであると思ふ。

齋藤全權は會議の當初に於て當時の狀勢かに之を以て主張に處したのであつたが、果然此態度は裏切られなかつた。然して我國軍縮の消極的提案に最も重大なる關係を有する英國代表に壓倒的外交家を以て任ぜずして特に海軍出身の代表を派遣しこの大任を託したといふことに、意義の深甚なるものありしを感じたのであるまた／＼米國第一流の外交評論家サイモンヅ氏の壽府會議における我全權の態度を批評したる論文をしたるに、その所論頗る公平切まる一讀したるのであるが爲に、これを參照して讀者の參考に資することにしたのである。」

カイゼルの血縁から 大統領候補擁立
舊皇太子を擁立か
獨逸の大統領選擧

【ベルリン電報】フオシッシュ、ツアイツング紙の報ずる處によれば、ドイツ共和國大統領の改選に際し、ドイツ國民黨はカイゼルの血緣であるホーヘンツオルレルン家より候補者を擁立すべく畫策中で、多分舊皇太子フリードリッヒ、ウイルヘルムが推されることゝならうと

武人の龜鑑
儀傅存氏入京す

【北京九日發電】滿州國境守備隊司令官儀傅存氏は九日午前五時張學良軍の自發的要求と同時に入京し大元帥府に出頭張作霖氏と會見する事となつたが、後の處遇措置につき協議したが、儀氏は張學良に依りて氏を優遇するとの事となつた、なほ奉天軍は十八日間保定城を包圍の内にあつて士氣を落くした儀氏の行動は適なから武人の龜鑑となすべしとして賞揚してゐる

二線不通
電報は遲延を免れぬ
內鮮間海底線

內鮮間海底線八回線の內、釜山下關線は一月二日來不通のため京城東京二番線を代用して通信の疏通をはかつてゐたが九日午後一時頃突如東京京城一番線の海底線に故障を生じたので目下釜山下關線に代用中の京城東京二番線を京城若松間の通信に向け釜山下關間の通信は京城大阪一番線を代用することになり臨時措置を講じてゐるが、內鮮間海底線が八線中二線同時に不通であるので電報の疏通は多少の遲延を免れないと

英京雜集（二）
倫敦にて 三好武二

◇英國發展の隱れたる原動力―英國は天氣の惡い國だと斷ずる次第である。十月に入つて漸く霧も落つき、と今度は濃い霧がロンドン全市を覆ひ、ひど／＼しい曇天を見たかと思ふと―陰鬱な濛々たるものゝ高山の頂さに化してしまふ。嚴しき天候に、伸び行く魂を塞がれてゐる英人が、悶々した海に騁み、又加奈陀において、米國において、ニユージーランドにおいて、濠洲において、

或る日、ヴイクトリア驛に王殿下が妃殿下の御來英を迎へた際シルクハットを阿彌陀に冠つた我々の同胞の間を拔く英國紳士燕尾服に添へられてゐたのは紳士の蝙蝠傘だつた。それは同胞の誰が蹴られ―と同じ程度に普通的であり、又、思ひ出への英國婦人は、其あり然ありで、極めて自由和服な嗜好の毛皮に施してゐたけれど、日本婦人はおそらく黑猫であらう―如何にも儀式張つた獨步、英國への追從と、或るさん蛸相談の模倣から割出されたかのやうで、お、缺けたる俳諧心？と或る苦笑を禁じ得なかつたが―黑か白かと同一與點だつた。つまり英國紳士は如何なる場合もから蝙蝠傘を手離すことが出來ない。そしてステッキは傘を持たない手持無沙汰を緩和する口實―に過ぎないやうに見える。米國人がステッキを愛り持たない。歐洲旅行中目撃したことだが、彼地の英國人もステッキを攜帶するのは誠に寥々たるものだつた。しかし吾人は彼等の紳士を笑ふ前に、まづ米國と歐洲と英國との大差を比較吟味する必要があらう。英國の天氣の國にあつては勿論蝙蝠傘を持つてあるく必要がない。同時にステッキで蝙蝠傘の手持無沙汰を緩める習慣を發生する必要もない譯だ。それは如實に環境の支配する處、ステッキ攜帶と紳士の服裝と心得てゐるかの如きわが日本の紳士の直譯ぶりを思ひつゝ英國への追從

に彼等の心は躍動してであらうか？行き詰つた故國を捨て、自由の大地を求むる心、豐富な大資への魅力、そして植民政策のある種の成功―英國をして「日の沒せざる國」となしめた殺國に本來の不愉快極まる、始終しめりがちでいはゆるイギリス病の原因である天氣が重大な役割を演じたのではあるまいかと……。彼等は爽々しい情緒にあこがれて古巣を捨て去つた。そして新しく選んだ古巣は、國より出て實より渉く、その一瞥一瞬は英國をして日暮の路をあゆませるであらうが、それにしても日本はあまり氣候と風土の好條件に惠まれてゐるので。未だ富士山麓は澁食容止の姿である。

◇宵！ 今年の流行歌として、ダンスホールの紫煙、街頭の淑女、赤い灯の洩れる文化住宅の窓、道行く君等の口端から聞かれるもの、中に「宵の誕生」「宵い宵い―」「宵の宵！」「宵い宵」などが特に流行してゐる。蛙蝶的な宵！飛躍的な宵！全くこの國にふさはしい。

◇流行片々 次ぎに今秋の流行色は茶―赤掠らず男でも女でも紺色を選つてゐるのが眞に多いのは寧ろ意外だつたそれは色彩の經濟化でもあり從つて國民色といつていゝ。靑年の男女にだぶつくズボンの型をオツクスホード・バッグといひ、若い女の短いザンギリ髮をイートンクロップと稱し近時米國から渡來して來たダンスをエール、ブルーと呼ぶが、何れも大學校の名と一時の血戰を偲ばせてゐるのが面白い。（つゞく）

醫學博士 羽太銳治先生新著 中判美裝三六〇頁 大好評忽ち廿七版

性愛研究
附 避姙の要領
初夜の知識

▽性愛の最高境を女性に悟らしめて、男性の旺盛なる性慾變化に日夜清新甘美の刺戟を與ふ。
▽男性に結婚初夜の巧妙なる操縱術を教へて、男女生活の歡喜を高む。これ必讀の結婚寶典。
▽處女か非處女か、本書を見れば一目瞭然。
▽安全且つ實行簡易の避姙法十九種を詳說す。

……一讀狂喜すべき次の內容を見よ。……（新聞紙の品位を尊重し特殊の內容は公開せず）

▽性知識普及の不充分は凡百犯罪の原因をなす。▽親子接姙の間に行はれた性的關係 ▽男女性慾の闘爭 ▽初夜權とは何か―だれが、どこで、どうして初夜權を行ふたか― ▽初夜權の起つた理由 ▽初夜權と性慾の機會均等―各人の性慾を均等にする爲に― ▽迷信からの處女性犧牲―迷信から處女を犧牲するか― ▽處女相手―男性は何故處女相手を好むか― ▽處女發見―男性は何故處女を犯すとは― ▽結婚初夜の知識 ▽結婚初夜に受くる處女の變化―一夜に變る女性の肉體― ▽初夜と新婚旅行の關係―新婚旅行は何故女性の肉體を害するか― ▽結婚初夜の腕率―腕率の造り方―つて一代の運命が決まる― ▽臍抑―結婚初夜に細かつたら最後女性の生涯は決― ▽性的不能症―女性にとつて一番恐ろしいこと― ▽花嫁の心得―女性必讀― ▽花婿の心得―男性必讀― ▽初夜に終る男性の大敵― ▽男女關係の暴露 ▽性慾缺乏症とはどんなものか― ▽結婚が必ず失敗に終る男性の大敵― ▽眼が醒めた女―醒めた女に油斷するな― ▽性的職務の外にパンを與へよ―性行爲のみにては不滿足― ▽近代の結婚離―男性を選擇する女性の心理―現代の女性はどんな男を好むか、現代男子必讀― ▽愛するものと愛さるゝもの―どんな心持の變化がある か― ▽女性の青春期の戀と中年期の戀―どんなに違ふか― ▽新聞紙一枚で出來る性愛○○―男に惡る今夫人が行つて大成功した男の浮氣を止める秘訣― ▽香水七瓶で出來る性愛○○― ▽結婚前最と結婚周旋業―極めて簡單な結婚の仕方要領― ▽性の鑑賞と女性の肉體―性の鑑賞法や女性の肉體の鑑賞法を心得て居らぬは現代男性の恥― ▽性的鑑賞の變遷 ▽女性の裸體姿の美點はどこか ▽女性の皮膚に現はるゝ○○―これを知らないで女の皮膚に觸ることは禁物― ▽女性の乳房は○○を○○する女性の舞部に○する○○○ ▽女性の睫毛と○○○ ▽女性の頭髮○―これを知らないで乳房へ、臀部や、頭髮に觸るゝと大失敗― ▽處女膜とはどんなものか―これが處女の一番嫌いもの― ▽處女としての肉體的關係―これを讀めは、處女か非處女かすぐわかる― ▽結婚前の男子の必ず知るべき知識― ▽避姙の要領 ▽女は肉體美に○○する―女性の氣持を尊重せよ― ▽如何なる時に姙娠するか― ▽姙娠を望むものは必ず讀め― ▽避姙は社會的必要 ▽避姙と平常の關係 ▽避姙法 ▽等々避姙法十九種詳細―姙娠を望まざるものは必ず讀め― ▽避姙は個人的にも必要 ▽避姙は永久的避姙法 ▽一時的避姙法

定價金壹圓參拾錢 特價 送料六錢（切手代用一割增・代金引換注文添加 特價分發刷少し至急直接注文を乞ふ）

發行 東京市神田區表神保町貳番地 株式會社 南海書院 振替東京 一二一二八番

「特殊研究 性愛秘話」―絕對的非賣品―約百頁― 無料贈呈に就て

予が目下執筆中の「性愛秘話」は從來の類書とは全然その趣を異にし、或種の徹底的性愛秘話を極めて大膽に發表せる特殊出なるを以て徒らに發賣及び廣告を以て公表頒布することを避け、時に予の私財を割きて十萬部限り無代贈呈せんとす。但し

一、拙著「性愛研究と初夜の知識附避姙の要領」（南海書院發行）の愛讀者諸君に限る

故に、御希望の方々は「性愛研究」の卷末に附したる「愛讀者カード」に御住所御姓名を明記し、發行所へ御申告ありたし。

醫學博士 羽太銳治

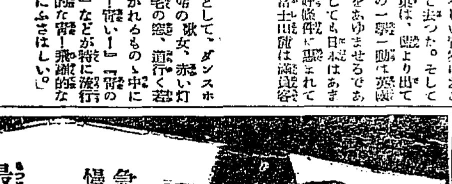

急性 慢性の呼吸器疾患を治癒し 咳嗽・喀痰を伴ふ諸症を快治す

最も權威ある鎭咳祛痰劑

呼吸器散
丸藥に呼吸器丸あり

効 喘病のたんせき 咳嗽のたんせき かぜのたんせき 大人のたんせき

署 氣管支加答兒 其他呼吸器病 諸げ夜間安眠の効分確實なり

本舖 丹平商會

定價 二十錢、五十錢、一圓

仁川汽船出帆

江華島行（毎日出帆）
延安行（隔日出帆）
唐津行（隔日出帆）
瑞山行（月九回出帆）
牙山行（月六回出帆）
富里行（隔日出帆）
沿岸貨物船荷物取扱
各種小蒸汽船租貸 仁川驛前（電話一六二番）

森信汽船株式會社

出帆定期表申越次第進呈

定期航路
海州線（隔日出帆）
仙掌線（隔日出帆）
延安線（隔日出帆）
舊島線（毎月十回）
唐津線（毎月九回）
瓮津線（臨時出帆）

各沿岸行帆船荷物取扱 朝鮮總督府鐵道局貨物取扱
仁川本町四丁目（電話三一〇番）
仁川汽船株式會社
京城荷扱所（電話四一〇番） 元町荷扱所（電二〇八番）

仁川汽船出帆
嶋谷汽船會社

大連直行（大連汽船會社代理店 仁川本町） 日向丸 大連丸
各港へ 共同荷受にて無料倉庫保管
仁川發 大成丸 長成丸 十二月廿一日 十一月三日 正午
裏日本 北海道 樺太行（神山 木浦 清津）
仁川發 鎭南浦 大成丸 長成丸 十一月廿六日 十二月十五日
仁川本町四丁目
嶋谷汽船株式會社 仁川出張所 電話五八五・五〇・一〇八

大阪商船株式會社
神戶 門司 大阪 行（大阪行三隻山木浦經由）
長澤丸 大信丸 大愛丸 平和丸 大智丸 一月十六日 一月九日
元山出帆 清津、雄基行 大連丸 福丸 一月十三日
浦潮行 長崎 門司 大阪 一月十八日
內地各港出帆主要航路
阪神主要航路ニテ鐵路切符發賣ス
大阪商船株式會社仁川支店 電話二〇、二一一番
京城代理店 國際通運株式會社京城支店 電話二〇七・一五九七番
仁川本町一丁目 電話四一
仁川港町七番 電話七、一四三番

仁川出帆
尼ヶ崎汽船 △印は船客御斷り申候
第一朝、尼崎、阪神 一月八日
昭、紀、木浦、阪神 一月九日
長、島、四日市、名古屋、清水、京濱 一月十日
赤、城、阪神 一月十二日
永、安、群山、木浦、阪神 一月二十日
八千代、阪神 一月十七日
四日市、名古屋、清水、京濱
尼ヶ崎汽船代理店 高杉回漕部 仁川海岸町（電話五九番）

滿蒙に於ける支那鐵道の現勢（上）

日本の既得權に對して重大な影響がある

滿蒙における支那側の鐵道は最近數年來急激な發達を遂げたが、更に今後も底止する處なく發展せんとしてゐる。思ふにこれは年々山東、直隷等より殺到して來る移民の增加による產業の開發並に軍事上の必要から來たものであらうが、しかも南滿洲鐵道會社の權利および日本の既得權利に對する未設線等に對し重大なる影響を與へんとするが如き支那側の鐵道計畫に對しては、充分その對策を講ずるの必要があるであらう。左に東三省交通委員會および各省において敷設若くは計畫せる鐵道線路の概要を記して識者の參考に供する事としやう。

開拓鐵道

民國十三年奉天において郭松齡を中心とし有力なる官民の出資により開原より西豐に至る約四十マイルにわたる輕便鐵道（軌間一米突）の敷設計畫を立て開拓長途汽車鐵軌有限公司なる名稱を以て奉天省長の認可を經て資本四十五萬元の民業鐵道公司を創立した、然して該鐵路の名稱を避け長途汽車公司となせる理由は日本政府の既得權利たる滿蒙五鐵道の一に當たる開海鐵道の豫定線たる關係上、日本の抗議を顧慮し暗々裡に一切を進行せしめ實際上何等の故障なかりしを以て、現在は普通の營業線路に使用してゐる。營業成績は非常に良好にして本年は更に西安まで約二十八マイル間を延長する計畫をたて、すでに株主總會の決議を經てゐる。東三省において支那人のみを以て鐵道の敷設をなしたるものは本鐵道を以て嚆矢とする。

奉海鐵道

民國十四年張作霖の援助の下に奉天省において着工、開始間約一百四十マイルの鐵道を奉天省獨力を以て建設に着手し本年九月全線開通するに至つた。山城子の北方梅河口より東方を經て西安に至る約五十マイル間の支線もすでに開通し目下定時運轉をなしつゝあり。

洮昂鐵道

洮南より黑龍江省昂々溪に至る約二百四十マイル間の鐵路は北京政府の承認を得て奉天省と滿鐵會社との間に請負契約を以て全線の工事材料を滿鐵が一手に引受け、豫定通り完成し昨年度に奉天省へ引渡し濟みとなつた。

打通鐵道

本鐵道は京奉線打虎山驛より新立屯を經て彰武縣をへて通遼に至る約百五十マイル間の鐵道にして、滿鐵本線と並行して多大なる影響ある爲日本政府より再三嚴重なる抗議をなせしも、奉天省は抗議を無視して建設進行を急ぎ昨年十月全線の完成を遂げすでに營業を開始してゐる。

打通延長線

打通線は京奉鐵道を起點とし南滿鐵道と並行して北進し目下通遼まで開通せるも更に四洮鐵道の鄭通線まで延長しそれより東北に方向を取り扶余を經てハルビンに至る計畫あり、すでに開通より扶余に至る約一百マイル間の測量は本秋完了し解氷早々着手の準備あり、しかして本鐵道の通過する地帶の大半は吉林省に屬し、昨秋開放せる蒙古郭爾羅斯公の領地である。その荒地開拓のため吉林省は乾安縣を新設しすでに招民を開始しており該地帶は有望な未墾地にしてこの地方の土地所有者は奉天官憲の有力者である。これがため本鐵道の計畫は奉天において急速に進行されており、表面吉林省に對して何等の交渉なきもすでに測量も完了し、更にハルビンに延長して呼海線と連絡をなす外、松花江の航運とも連絡せしむる計畫をたてゝゐる。これは非常に重大なる關係を有するもので、該鐵道は南滿鐵道後地を掩護し今後の發展に至大の利益あるを以て、奉天省としては經濟的にも軍事上にも最も重要視する鐵道である。

奉海延長線

奉海鐵道は本年吉海鐵道の完成に伴ひ更に吉林省と連絡をなすべく更に海龍より東北方面に延長し興京にいたる約五十マイル間を一期とし、なほ通化、八道江を經て臨江にいたる約百マイル間の鐵道を計畫中である。

奉海支線

奉海線山城子の北梅河口驛より東豐を經て西安に至る支線はすでに開通せるも更に西安より四平街に延長して奉天黑龍江省間をつらねる直通線を計畫してゐる。しかしてこれ等は滿鐵線に合すべき根據を有するので、朝昔島の發展問題と共に奉天省の計畫せる諸鐵道は主として滿鐵本線に重大なる影響を與ふるものなるは疑ひを容れぬ所である。

平安南道

平壤の人口十二萬

諸般の施設着々進捗 豐田課長語る

素晴らしい勢ひを以て日に月に膨脹しつゝある平壤府の發展振りについて豐田内務課長は語る

昭和二年末現在の人口は十一萬九千四百餘人で之れを大正三年の府制實施時の人口四萬五千五百餘人に比すると實に隔世の感がある又豫算にしても大正三年は府費十二萬八千三百五十五圓學校組合費四萬四千百六十四圓に過ぎなかつたが昭和二年は府費二百二十二萬三千六百九十五圓學校組合費三十萬一千七百十六圓學校費十七萬六千六十一圓と著しく巨額に膨脹してゐる又最近の市況として府當局は全部に率先して行ひ電車軌道は美林里驛を起點に改修し寺洞線延長を行つて兩地を結び山區第二期事業も着々と進み圖書館も五月頃から開館の筈で一、二階は圖書館に三階は博物館として樂浪遺跡品を陳列し一般の考古資料に供し其他行政區域擴張も近く實現の筈で諸般の施設改善と共に着々として名實共に大平壤を實現せんとしてゐる（平壤）

京城と同等が適當

湯錢値上申請に就て 李課長語る

平壤では湯屋營業者が今回湯錢値上げを申請中であるが右に關し李保安課長は語る

當地の湯屋組合から子供の湯錢値上認可方を申請して居るが京城と比較して平壤は先づ石炭が安價に買ひ得られるものとせねばならぬ代はりに寒氣の程度が強過ぎるといふ點もあるから京城と同等の湯錢となす事が最も正鵠を得たものと信ずるのであるが成る程個人の營業料等も現在平壤の方が安いのであるから目下京城へ照會中で回答あり次第何とか決定を與へる積りである

箕城妓生養成所

四月から組織改正

平壤名物妓生學校なる箕城妓生養成所は今回箕城券番の改組と共に内容を充實したのでいよ〱來る四月一日の新學期より左の如く組織を改め開所することゝなつた（平壤）

◆職員 學監一名、教師（歌舞音樂）男二名女二名內地人女一名 國語算術は當分同券番出で兼任
◆入學資格者 普通學校四年修業若しくは同程度の身體强健なる者
◆修業年限 滿三ケ年、四月一日學期始め成績優秀なる者は期間短縮す
◆科目 第一學年 界面、羽調、囫調、唱辭、算術、書畫 第二學年 羽調、編、勸酒歌、國語、朝鮮語、算術、書畫 第三學年 歌詞、詩調、雜歌、朝鮮語、算術、國語、內地唄、音樂、書畫 而して學年末修業科目試驗を行ひ合格者には修業證書を授與す
◆學費 第一學年一ケ月一圓五十錢、第二學年一ケ月二圓、第三學年一ケ月二圓五十錢

三寒四溫

◇…箕城券番は九日總會を開き下半期決算報告、家屋增築費報告、經過報告、規約改正、副取締役一名選舉、評議員六名の補缺選舉、組合員成績報告、施賞等をなしたが施賞は下半期の稼高に依り一等から五等まで夫れ〲表彰し賞品を授與した 一等異山月、二等李錦波、林彩紅、三等金山月、李花仙、朴山紅、以下四等四名、五等五名

◇…平壤鈴後里朴昌盟（一七）は昨年秋から前後二十五回に亘り約五百圓の掏摸を働き七日平壤署員に逮捕された

◇…十一日午後四列車で平壤飛行六聯隊新兵來壤する出身地は東京、山形、岡山方面

◇…大同郡大寶面鼎仁里崔尚燁（三二）は六日午後三時平壤新陽里で傍らにあつた空牛車の上に布木、木棉六反價格六十三圓を置いて辻便所で用を達して居る內盜まる

◇…香川縣農林技手瀬村榮氏は六日附平安南道畜産技手に任ぜられ价川郡在勤を命ぜらる

◇…平壤府電氣課では電氣智識及技術の向上を計るため九日から同課技師が講師となり電工に對し講習を開始した期間は三ヶ月百二十時間

◇…十六、七の兩日平壤憲兵隊で平壤、新義州、江界の三分隊長會議を開く

◇…德川郡日下面梓樋里一〇二金昌俊（五九）方へ去る二十八日夜侵入し現金六十六圓を強奪逃走した犯人は同郡同面梓下里三三一金東珍方雇人金鳳京（二二）の仕業と判り逮捕された

◇…道衛生課では中和郡新橋里に安醫師を派し腸チブス治療施中であつたが患者六十四名の內略痰檢査を行つた結果五十二名は全治し殘り十二名は引續き治療せしめているが同郡新興面へ十日から同醫師を派し一週間の豫定で昨年末から治療中の患者の略痰檢査を行ふことゝなつた

◇…大阪甲子園の全國中等學校野球大會で優勝した崇實中學校野球選手一行十五名は十一日凱旋するので母校在學生及同窓生代表各團體代表數十名は盛大な歡迎會を開催する筈

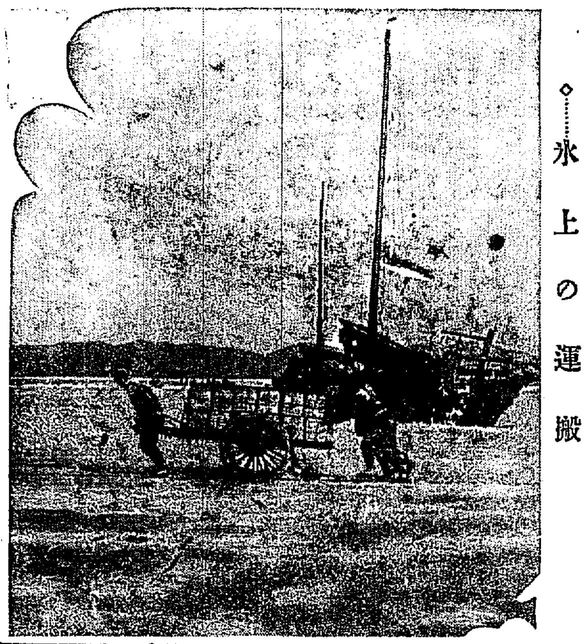

◇…氷上の運搬

◇…八日深更から降り出した雪は九日正午に至るも歇まず近年稀な大雪となり平壤附近は積雪約八寸、一時は電車の運轉不能奧地山間地帶は約一尺の積雪で自動車の交通杜絕す

◇…今回新安州に公醫一名を置くことに決定

◇…平壤府櫻町六番物商李鳳園（三〇）外四名は八日午後一時櫻町一六白某方で賭博開帳中を平壤署に踏込れ何れも罰金二十圓宛に處せられた

蠅の研究

城大の小林博士が

朝鮮における蠅の發生狀況およびその種類は未だかつて研究されてゐなかつたが今回京城帝大小林博士が全鮮にわたりこれが研究をなすことになり平壤署にこれを依賴して來たので平壤署では府內に一ケ所郡部に一ケ所蠅取場所を定め一月から向ふ一年間蠅を捕獲し其蠅取紙を送り蠅を捕獲してその狀況および種類を報告することになつた（平壤）

◇…廿八日練光亭下の大同江でスケート大會がある

◇…安州郡立石面下法里九六李氏（五一）が去月二日順川へ赴く途中自轉車盜に出あひ現金五拾四圓を強奪されたが右犯人は平原郡宿川面官前里三六金錫者（二二）と判明平壤署員に逮捕さる

◇…平壤七十七聯隊の新兵は下旬を期して成川地方へ强行軍を行ふ事となつた

鎭海の飛行場工事中止か

館山の飛行場新設で… 松崎鎭海要港部參謀談

九日朝釜山から歸任した松崎鎭海要港部參謀中佐は語る「昨年度の事業として計畫された海軍飛行場設置工事はすでに敷地の實測其他の準備を鎭海要港部で着手しつゝあつたが內地における軍事上の施設として緊急を要する事業多く殊に最近房總館山およびその他の方面に海軍飛行場を新設する事となり館山飛行場計畫の如きは相當大規模であるので經費の關係上鎭海要港の海軍飛行場は工事中止の姿となつたといふも過言ではないその他において格別の變化はない」（釜山）

京畿道

仁川商議新豫算

二萬圓內外

仁川商業會議所では目下昭和三年度豫算の編成を急いでゐるが、財界不況のをりからでもあり新規事業を差延べ經費節減の方針で行くさうで大體二萬圓とほゞ前年に近い一萬九千圓內外に落つくであらうと、豫算委員會の評議員會は本月廿八日總會開催の見込である

『若草の會』

凄い程賑ふ

仁川南商業學徒有志から成る日の丸會では在鄕少年者のつどひ『若草の會』は九日午後二時から母校で開催、トランプ、かるた、餘興等の遊戲に打興じ記念の寄せ書きをした上「正しいことを實行に」することを堅くちかひ九時頃散會したが、出席者二十一名で凄いほど賑つた。

平澤かるた大會

平澤かるた大會は八日午後一時から加納館で開催、出席者三十余名で午後六時終了し本社支局および朝新より銀及び銅メダル、などを寄贈した入賞者左の如し（平澤）一等山田千代子二等加納三枝子三等山寺嘉藏四等武田君子五等武田二八等武田辰九等森田銀支店長十等永田庄藏主任夫人十一等森田繁男十二等西村政穗十三等岡村ツル子

烏山の出初式

烏山消防組は慣例により九日午前六時第一警鐘を合圖に駐在所前に集合機械器具の手入れをなし九時鈴木組頭の入場稻葉永田副組長代理清水部長の點檢後直に出動烏山前面において夜來より一層降續く雪をおかし勇壯な演習を行ひ正午から警察し組頭等の祝辭あり閉會後同所において官民有志を招待盛大な新年宴會を開いた（烏山）

米泥棒

仁川府宮町本方商會佐大分殿生れ田忠藏（三）は新花水里二二前科一犯金一龍（三）と共謀して十七日白米四斗入十俵を窃取し金谷里普通學校前米屋金龍に八十五圓で賣飛ばしたのに味を占め七日又々金と共謀し白米五斗入十五俵を窃取し市場米屋に百十圓で賣飛ばしたこと發覺しこの程仁川署に逮捕され嚴重取調べ中

船匠開講式

京畿道水産會主催船匠講習會は既報の如く十日から仁川花房町漁業試驗所跡において開始され同日午前十時から開講式を擧行、橫田府尹は臨席して會長として一場の訓示を述べた

橫田府尹新年宴

橫田仁川府尹は十三日午後六時から官民約九十名を山手町公會堂に招待新年宴會を催す

江原道

道農會主催 大豆共同販賣

十八日第一回を金化郡で

江原道の大豆は近來改善の成績と共にその聲價は漸次大豆又は釜山大豆として内鮮市場にその價値を認められてゐるが生産者の販賣方法が未だ幼稚にして利益を失せないため少數な農家が市日毎に販賣していた需用品に代ふるを常とするのでかゝる販賣の漸は元より良品といへども下級品同樣の取扱ひを受けつゝある狀態である。道農會はこれに鑑み生産の奬勵で販賣せしめる意味において生産の奨勵も農家の手持品を蒐集し調整および包裝等を統一して生産品の品位を高めると共にこれを共同販賣に附する計畫をたて官廳市場からは有識な取手を各方面より出穀して競爭入札を許さに勵行するところあつたが今囘いよ〱その範とよび來る十八日第一回共同販賣を金化郡昌道里（金剛線）において施行しつゞいて第二回を金化、鐵原、平康三郡を合せて金化驛において現行する由であるがこれを施行することによつて農家の大豆の栽培普及と販賣方法の改善について一般よりは大いに期待してゐる模樣である。なほ共同販賣の規定等に適合し得るに間に合せば何時でも回復する由で一般商人の競爭的入札を歡迎すると（鐵原）

咸鏡南道

陸稻栽培一萬町

計畫 平地帶十二郡に督勵

咸南道農務課では昨年來計畫の陸稻栽培の增産一萬町歩を目論み本年は道内に二町歩の原種田と六十町歩の採種田を經營し明年度から五ケ年間に所期の目的を達すべく平地帶十二郡を督勵して居るが近年咸南の陸稻熱は著しく向上し大正十五年度の八百町歩は昨年度において二千町歩を突破し本年は少くとも三千餘町歩と見られ豫定年度内に計畫以上の普及を見る豫想である。なほ山地帶各郡に對しては大麥、燕麥等の增產計畫が立てられこれも四年度以降を以て實行に入るべく目下種子の增殖計畫中である（興南）

朝鮮窒素建築進む

咸南連浦郡興南面外內湖に建設中の朝鮮窒素肥料株式會社の工場建物は近來稀な天候の關係に意外の進捗を見ドイツに注文中の機械も五月中には到着年內に據付を終る豫定であるが此機械中水素と窒素を以てアムモニアを化成する合成チウブは日本最初の試みとして興南工場で作製され近く運搬される事になつたが長さ三十尺直徑四十吋重量百二十餘噸もあるので釜山仁川等の港のクレインでは間に合はずこれを積込むべき貨車も朝鮮線にはタツター輛といふ始末にて同社永里總務部長は鎭海要港部のクレイン借用交渉の爲八日同地に出張した。（咸興）

各署聯合の搜査演習

十二日から

咸興署發案の咸興、永興、洪原、定平、新興の五署聯合搜查演習は咸興署長指揮の下に十二日から三日間にわたつて擧行され、各郡の各部面から各警察官の警部補、巡査は同じ咸興郡に集中し十六日新興郡の大規模包圍で搜查演習を行ひ十七日に咸興署長官舍で搜査會議の上十八日非常召集の本旨で各戶家を中心にした大演習で全部の豫定を終るはずである（咸興）

慶尙南道

釜山商議豫算附議

釜山商業會議所では十四日評議員會を開き昭和三年度豫算に關し附議する

伜に共鳴

新兵さんの父から

九日朝釜山郡守あてに三十圓封入の書留が郵送され差出人はたゞ釜山一住民とあるのみであるが便箋へ簡單に認められた文面には「今回自分の伜が國家の干城として入營するにあたり仰々しい送別宴とか見送りをやめてその金を成るべく公益あるやうに使つて頂きたいといふ伜の意見に共鳴した自分は喜んで郡あてに送る少いが氣持ちを受けて頂き道の爲ある人の爲に利用して頂きたい伜は見送りも何もないのに排らず荷物一つさげて國家に出發した」と認めてあつた（釜山）

するに失したるが貯金管理所の設置に伴つて郵便所移轉先として豫定されたる西町北面市街地は未だ營業所者より引つぎがなく爲に當該近所も尚在郵便所を延期するを得ざるの不便ありかたく報道當事後において郵便所移轉問題も上提される由

慶尙北道

叺と筵の製産高

改良叺と繩の製産激增

大正十五年十一月より昭和二年十月までの慶北における叺其他の製造高は改良叺が四百五十四萬六千二百三十二枚改良繩が二十二萬八千七百二十二枚、在來筵が三十六萬五千六百十七枚、繩が四百十七萬八千四百七十二貫であるがこれを前年度に比すれば改良叺は百六十八萬七千五百十三枚繩は三十五萬七千七百十八貫の增加であり逆に在來叺は改良叺が二萬四千九百二十七枚の減少である。しかして改良叺および繩の增加せる原因は水稻豐作にして原料稻藁豐富にかつ米豆包裝用の需用多かりしと多年奬勵の結果でありまた筵の減少は現在盛況な叺製の奬勵と筵の生産減少によるものである（大邱）

栽桑奬勵

成績良好

慶北道では蠶絲の肥培管理の完成を期するため大正十四年度から毎年引續き地方費で桑苗奬勵肥料補助金を交付しこれが普及に努めつゝあるがその成績頗る良好で將來も引續き奬勵期間中は補助を繼續するはずであるがこれが設備の功果については從來幼稚なる栽桑業者においては稚蠶後肥料管理を疎にする風習があつたがこれに付し、飼料の增加により蠶繭の增殖數六、七目以內のもの殘りの三ケ月間に亘りて蠶葉の收穫施肥の施用、圃區の除草等にこれが經費の呪は施肥の成績を以て一般蠶業者も悉く認識し、肥培管理の良否が成育に至大な關係あることを明瞭に認識せしむる等その功果は直接間接にすくなからざるものあり、しかして昭和二年における補助金は七千六百五十圓で指導蠶部に計百八十二人これが指導を受けたもの二千二百五十三ケ面九百九十二ケ部落二萬六千百七十人六百二十三萬四千本でその栽培總面積は九町一歩、桃桑不誠四尺一寸である（大邱）

棉の出廻り

百三十七萬斤

十二月末現在慶北棉の出廻りは百三十七萬斤金額二十三萬圓に達しこれは當初の豫定數量に對し約九割の出廻りにして今後なほ五萬斤の改變ある見込みである（大邱）

憲兵隊分隊長會議

大邱憲兵隊では同隊内において十四、十五の兩日間管下大邱、大田、釜山、馬山および鎭海の五分隊の分隊長會議を開き十六日には各分隊の武術競技會を行ふはず（大邱）

全羅南道

長興の電氣問題

長興電氣株式會社の創立に關しては數ケ月前設立の準備全く成ると共に認可申請手續済みなるを以て市民は遲くも昨年末までには點燈の運びに至るべきものと確信し居たるに今に至るも認可の指令に接せず今や創立委員の無能を叫ぶ聲はますく甚だしく當局の誠意如何を論ずる者すら續出する有樣で今その內容を聞くに當局は隣接各郡との合同組織せしむべき意向の如くなるもこれはその理想的いはゆる机上の論で各々その事情を異にする各郡の合同等は經濟上の事情より事實問題として相當困難なると共に相當の日月を要するは明なる所で當局地方の發展を阻害するものなりとせざる所でまづ當局は細民地調査の上相當見込を有するものに對してはこの際設立せしめ後日開墾研究の上利ありとする場合これが合同せしむる積極的方策と認むる所であると（長興）

滿洲

通化方面に馬賊現はる

鴨綠江上流通化方面に有力なる馬賊が現れ二日以來掠奪を行つたので住民は不安に驅はれてゐるなほ通化を去る三里の地點では約一千名の討伐隊を組織しこれを掃蕩する計畫中だと（安東縣）

警察は平穩

安東縣警察署では毎年末から年始にかけ強盜殺人、放火等の兇變事件の發生少くなかつたが昨年末から年始にかけ安東縣地方の警察事件は甚々重大犯人檢擧等から相當に故多きものとして例年かつて見ない程の興味を見せたが普通のよつばらい事故外何等もなく返つておもちやピストルで新義州に强盜を働いた平壤生まれの金子某（こ）その他の强盜を逮捕し市內は至極平和であつた（安東縣）

溫い同情の宿を

同胞の爲めに建てる

鴨綠江間島における年末に來臨した京城監理派牧師梁柱三氏は同郷の後金三百圓を醵出京城監理教會へ寄附した由であるが同教會ではこの便宜につき役員會を開催の結果この金を基金に毎年間島を目指して來る多くの同胞が何れも窮迫にまみれた身體を極度に疲勞させてたゞ行先を案ずる慘狀が如何にもやるせなさを感ずるので暗めてこれ等の人々に一夜の宿を惜しき溫かい同情の一夜の宿を借すこととなつた（安東縣）

武道寒稽古

安東縣警察署では十日から二十日間同署演武場で劍道の寒稽古開始（安東縣）

だと一決し目下關係當局への運動中である（間島）

間島雜俎

◇頭道溝派遣所附近に數十名の不逞鮮人團は部下三十余名を率ひ汪清縣附近を根據地とし活動中であつた馬賊頭目は最近里直興へ附近を根據し朝鮮人地方から六山を經て鏡城に出で延吉方面に來たと傳へられるがまだ同方面に入り込み敦賀間へ出るのではあるまいかとも想像されてゐる

◇惡漢二十三日夜龍井市街地內の雜貨商坂井文一方に五人組のピストル强盜が侵入し家人を脅迫し現金百三十余圓を强奪して間もない頭道溝非外東盛湧の朝鮮人農家に四人組の強盜が押し入り家人を脅迫したが目的を遂せず逃走した支那側巡警局は直に非常警戒を行ひ有力な容疑者二名を逮捕し局子街監獄へ押送した

◇琿春縣知事陳鴻照氏は延邊鎭守使長から馬賊掃蕩の嚴命を受けたが警察力が薄弱の爲とても目的が達せられない爲を自覺したので部下の保衞團長を馬賊頭目永好のもとに使ひせしめ當時興地へ退去方を嘆願したといふ話だ

忠淸南道

損害莫大な鐵道の事故

永松書記語る

鐵道局大田運輸事務所管內（始興大田間、湖南全線）昨年中の鐵道事故について永松庶務主任は語る

一年中管內の主なる事故は
荷物損害 二五三件
同不引取 二四八件
旅客事故 二二二件
輕微なるもの 二二〇件

合計九百四十三件に達し此外荷主間に交渉容易にて解決せるものの一ケ月の損害は或は破損、濡損、汚損、燒損、盜難、不着、誤送等にて損害支拂額は千六百圓十圓に及び（一件三百圓以上は鐵道局に於て支拂ひ居れり）中には一件千圓以上のもの數件あり極めて莫大なもので ある、旅客事故は主として不正乘車、死傷、盜難等で死傷に對しては三百圓餘の治療又は見舞金を贈つて居るが以上の損害は逐年激しく之が防止策の事である

全半燒五戸

公州の火事

七日午後九時半頃錦町竹內源太郎工作所より出火し全燒二戸半燒三戸損害約一萬圓原因取調中（公州）

チフテリヤ

大田に發生

大田市外新興里二〇五安昌權（三）は六日發病安西醫師の診察を受けて居たが八日早朝ヂフテリヤと判定、間もなく死亡したので大消毒を行つた（大田）

地方集會

◆鈴木間島總領事新年宴 鈴木間島總領事は去る五日午後五時から在間內鮮支官民の主なる者を總領事館官舍に招待し新年宴を催したが來會者六十餘名、九時過ぎ大盛會裡に日支兩國の萬歳を三唱して散會した

地方人事

◆松崎鎭海要港部參謀 東上中九日朝釜山歸任

謹賀新年

鎭南浦府尹 池田魁

鎭南浦遞友會

海州道立醫院 佐野成太郎

海州北本町 筑紫旅館 秋山優

海州第一公立普通學校 海州公立工業補習學校 職員一同

鎭南浦 瀨ケ沼百富

海州西門內（電一二七番） 劉日醫院 附屬耳鼻咽喉科專門病院 醫師 裵秉斗

鎭南浦 久力幸平

海州南本町郵便局隣 菊正宗 金剛山 ㊄ 竹田屋酒店 電一三九番

福の家內 藝妓 力松 い一 松丸 むら 茶良子 富勇 はま子 菊枝 辰奴 小福 仲居

鳥致院水曜會 會員一同

朝鮮書籍印刷株式會社

新義州榮町二丁目 國境林業組合

新義州承認運送店組合 西村組 二和運輸組 內國通運新義州支店 新義州木材運送會社 末田運送店

安東縣銀行集會所

新義州 鴨江木材株式會社

新春所感

群山府尹 澤村荒次郎

◇瑞祥溢るゝ諒闇明け第一次の昭和の新春を迎ふるに當り、先以て群山府民一同と共に杯を擧げ謹みて皇室の御繁榮と國運の隆昌とを祝し奉り併せて府政の前途を祝福せんとするものである◇回顧すれば自分が群山に赴任したるは大正十三年十二月にして本年を以て第四次の新春を迎ふるのであるが、此の間に於て、府勢は著しき進展を來して居る試みに府勢の現況を當時に比較すれば人口一萬七千は二萬三千となり貿易額一千萬圓は七千萬圓に伸び、米の移出百萬石は百四十萬石となつて居るが、特に注目すべきは、人口の増加が府内ばかりでなく府の延長とも見るべき接續部落に於て一層著しき増加率を示し、數年前僅に三四千人に過ぎざりしもの今や一萬二三千人となり、之を府の人口と合すれば三萬五千人以上を算し、即ち全體の人口は僅々數年間に於て二倍以上に増加を來して居ることである。◇斯の如く府勢は近時長足の進歩を致し、將來尚一層の發展を來さんとする趨勢を呈して居ることは爭ふに堪えざる所であるが之と同時に各般の都市施設亦大に擴張充實を圖りて之に應ぜねばならぬ。多年の懸案築港問題は政府に於ても其の必要を認められ既に工事に着手し着々進捗中にあるも、該工事に伴ひ船溜工事及海面埋築等の計畫も固めねばならぬ、都市の重要施設たる上水及下水工事中下水工事は既に其の一半を終り今や第二期事業として殘る中部の工を起すに至り之が竣成の曉は大に於て下水事業の完成を告ぐると共に附帶事業として明治町通延長幹線路の開通をも見るべきも上水問題に至りては現在設備の規模一日二千五百立方尺の給水能力を強て三萬乃至六萬立方尺まで能率を高めて需給の調節を圖りつゝあるも尚且つ制限給水を行ふの已むなき狀態に在りて之が設備の擴張は急務中の最大急務に屬する。◇次に上述の如く府の膨脹に伴ひ人口府外に溢れつゝある現況に鑑み府區域の擴張を圖ると共に之に對する市區計畫其の他施設の準備を爲す必要もあり。次に教育方面に在りては、中學校、女學校及普通學校は既に一個校舍の設備を完了し近く之が完成を見るの運びに至つて居るが、更に女學校に付ては學年延長及學級増加のことも考へねばならぬ、普通學校も第二を起つるの急に迫つて居り小學校も近來の人口の増加趨勢よりすれば近く第二小學校計畫の必要を生ずると思ふ、其の他道路の改修、運動場の完成、海水浴の新設、公會堂の取擴げ、屠獸場の改造、消防設備の充實、渡船設備の改善、共同宿泊所その他の社會施設等大小の事業山積の情態に在る。之を如何にして解決すべきか要は財源問題である、而も徒らに國庫及地方費の補助のみに依頼すべきでなく、或る程度まで獨立自營で解決を期せなければならぬと信ずる。◇茲に至りて自分は痛く責任感を覺ゆるのであるが、然しながら三萬府民の協力一致愛府の精神を後援とし至誠事に渇して漸次進行を期し　いと思ふのである。

全羅北道

米の都 群山港

國立倉庫建設と埠頭の竣工

經濟界、金融界に多事であつた昭和二年も諒闇明けと同時に昭和三年の佳歳を迎へ波瀾萬丈曲折を生むだ米の群山にも一陽來復と同時に新年度新春を迎へた不況の後を受けし米界不況も新春を迎へると同時に意義ある昭和三年は巡つて來た時に今年は御即位の御大典が執り行はれるので米界ももはや景氣挽回の過程にありわが群山にも米に對する國立倉庫の建設埠頭の竣工も眼前に迫り着々としてその進捗を見つゝある今日、活躍の時期は將に到來しつゝあるといふてよい朝鮮米移出港の眠醒群山の活躍こそ見物である（群山）

對支那人金融問題

在群支那商人に對する金融關係について各銀行支店長第四回の對策協議をとげたが右につき某消息通の談によれば支那人問題については昨年末には各行とも何等の影響はなかつた模様だが支那人間には從來やりきたつた信用貸借の形式による融通を銀行に申込今日までの取引銀行に融通を迫つてゐるが此際各行とも自行の回收に汲々せず第四回の對策を協議せし如く各行步調を共にせぬ限りは或は全州通り方面の支那人間には何等警戒するが如き事なきも在米町筋方面には二、三發見される者もないとも限らず萬一不渡りを直に整理するが如き事ある場合は群山金融界に或不安を與へ他方面にも影響をおよぼしはしないだらうか最早舊年末を前にして步調を亂すが如き事ある場合は由々しき問題に落入らぬとも限らないだらうとみられてゐる（群山）

裡里から

◇諒闇明けといふ景氣づけの呼び聲はありながら一向氣合の乘らなかつたのが裡里の暮で忘年會らしい忘年會は一つもなかつた、これも米價安のたゝりらしい ◇役人や會社員のボーナスが馬鹿によいからと當て込んでゐるとサツサと年末年始にかけて温泉あたりに避難 ◇益山郡王宮面の李南燮（ユさ）といふ男は七つも別名を持つてゐる竊盜の常習犯である、[illegible]御用になつて目下全州地方法院で審理中 ◇裡里署では例年の通り七日から一ケ月間武道の寒稽古を開始した ◇裡里謠曲研究者を以て組織してゐる觀世會では八日料亭玉之浦で初謠會を開催した

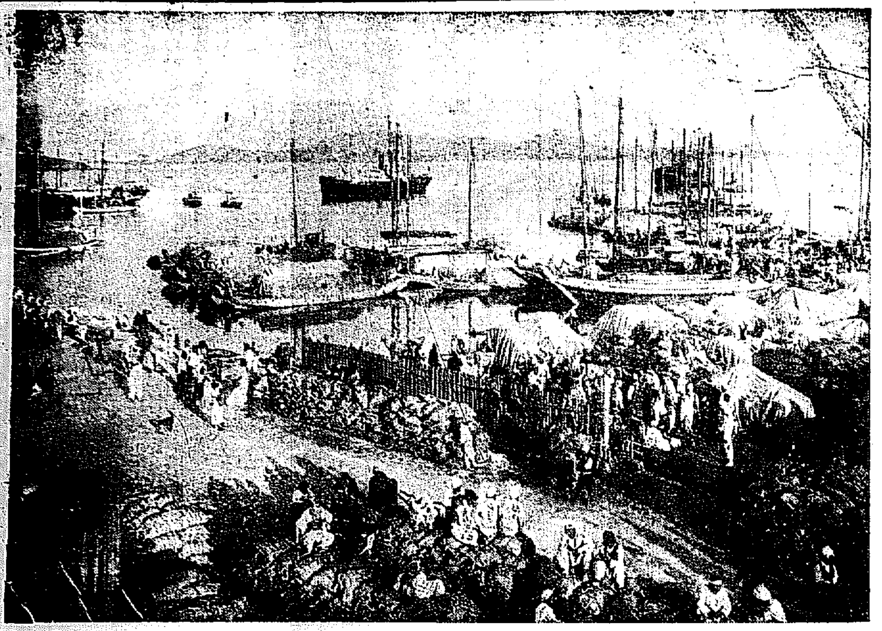

米の都群山港の偉觀

辰年の三人

（群山花柳界たより）

群山花柳界における辰年生れは百四十二名藝妓のある中にオンリー三名でいづれも山の手の寵兒ちむ觀の三ツ丸、鶴榮樓の愛子、常盤の若菊の三紅裙揃ひも揃つて明治三十七年生れの二十五才でこの社會での働き盛り七福の三ツ丸クンは自分の生れ年の正月にドロ水を洗つて故郷長崎のオ父さんの元に錦飾の若菊クンは生れ年に縁起だといふ錦水の愛子クンは江戸ッ兒のチヤキ〳〵で鳴れ見だといふ

咸鏡北道

第十九師團觀兵式

第十九師團の陸軍はじめ觀兵式は羅南本町步兵第七十六聯隊前大通りにおいて八日午前十一時より盛大に擧行步兵第七十六聯隊同七十三聯隊、砲兵第二十五聯隊騎兵第二十七聯隊の順序に整列師團長の閱兵後分列式あり多數の見物者もありて正午式をおへた（羅南）

羅南小學學藝會

羅南小學校の兒童學藝會は八日午前十時より同校新講堂において擧行五十余種のプログラムは滯りなく演出せられ午後三時盛況裡に閉會した（羅南）

平安北道

スケート選手豫選

平北體育協會では來たる十五日京城で開催される全鮮氷滑大會出場選手の豫選を八日午後一時から新義州鴨綠江鐵橋上流氷上に新設した大リンクで開催したが出場選手四十余名、城司校教諭監督の下に五千、一千五百、五百、二百五十米およびバック五百その他十數種の競技を行つたが優勝者は十四日京城に出場する、因に安東縣地の選手は來る廿九日安東縣大リンクで開催される全國氷滑大會に出場せんと目下猛練習中である（新義州）

忠清北道

消防出初式

鐵川消防組出初式は六日午前十時警察署前廣場に集合儀式による點檢及び分列式の後警察署長石田警部の訓示の後町廻りに興を添へ午後五時より官民および新聞記者を招待し米業組合に招待し午後八時盛會裡に散會した

群山 平春富藏

群山 松本市五郎

全羅北道穀物檢查所長 青戸藤吉

群山府旭町 都宗太郎 電話二一六番

全羅北道水產會

全州道立全州醫院 職員一同

群山稅關支署 內川太郎

群山學校組合管理者 久保宮太

恭賀新正

全州公立農業學校 職員一同

全州公立師範學校 職員一同

沃溝郡廳 職員一同

全州大正町三丁目 吾妻屋旅館 電話二〇七番

全州大正町三丁目 日の丸旅館 電話二一〇番

全州大正町二丁目 吉見屋食堂 電話三一〇番

全州本町三丁目 平野屋旅館 電話二四〇番

全州大正町二丁目 古宮時計店 電話一四〇番

群山府 朝日精米所 井上松之助

南朝鮮電氣株式會社 專務取締役 樋口虎之

群山 大澤藤十郎

群山府明治町通九三番地 佐藤政次郎

熊本利平

群山警察署 職員一同

群山府廳 食堂員一同

土木局群山出張所 職員一同

森菊五郎

群山府曙町七番地 大倉米吉

群山商業會議所 會頭 赤松繁夫

中柴商事株式會社 社長 中柴萬吉

群山無盡金融株式會社 社長 牛尾正一

群山府本町通り 米穀貿易 並委託販賣 延取引受託 ツ九十九商店 電話三三番七三番四五番

群山府旭町 辯護士 大坪龍三 電話一五九番

群山組合銀行
朝鮮銀行群山支店
朝鮮殖產銀行群山支店
十八銀行群山支店
朝鮮商業銀行群山支店
韓一銀行群山支店

群山府横田町 辯護士 齋藤宗四郎 電話一〇二五番

群山精友會

群山府本町 米穀商 松場密三郎 電話四四〇番

群山府本町 米穀商 脇田春次 電話一〇三番

群山木曜會
群山米穀信託株式會社
株式會社大同洋行
中柴商事株式會社
群山無盡株式會社
群山興農株式會社
南朝鮮電氣株式會社
全北水產株式會社

群山府本町通り 米穀商 田中龜次郎 電話五二四番

群山府本町通 米穀商 牛田瀧吉 電話一〇七番

群山米穀商組合

群山府新興洞 正七位勳六等 辯護士 引地寅次郎 電話三二二番

親商會
群山府榮町 渡邊吳服店（電話三一〇番）
群山全州通 鶴屋洋品店（電話五〇五番）
群山全州通 矢野吳服店（電話三九番）
群山四條通 木村雜貨店 電話一二六番

群山府本町 材木商 安部商店 電話一六番

群山府本町 ⑫商店

群山府旭町 御菓子司 田中琴月堂 電話二三六番

群山學校組合會議員 山本一男

群山全州通 上喜商會 電話三六四番

海陸運送請負業 東洋組 群山府本町

群山府協議會員 向井松次郎

群山明治町 井內金物店

群山九條通 和洋家具店 和田藤次郎 電話八一八番

群山府旭町 吉永吉三郎 電話二五五番

群山全州通り 增田洋服店 電話一四四番

群山明治町通 和洋雜貨 松前商店 電話五五九番

群山新興洞 御料理 大よし 電話八四三番
明けましてお芽出度御座います 本年も不相變おヒイキにお願ひ申上ます
藝妓 京太郎 … 仲居 おきい おあよ

群山全州通り 食料雜貨店 岡田商店 電話三七番

群山驛構內 人力車營業 花屋組 電話四〇番

群山府新興洞 小林寅造 電話三四八番

群山府本町 中島船具店 電話三九番

群山全州通 水野自轉車店 電話三三一番

全州酒造組合

群山府本町 米穀商 中谷新吉 電話四三番

群山大和町 石炭商 千頭商會 電話四三番

全州料理屋組合

群山府全州通 紙類文具 丸見屋商店 電話八一二番

群山 材木商 大澤商會 電話一五四番

ヤンマー發動機代理店 機械工具 鐵工業 渥美商會 店主 三浦保衛 群山榮町郵便局前通り 電話長七三八番

群山開福洞 建築請負業 繁田勝達 電話九一八番

群山府明治町通り 谷口旅館 電話四六番

群山府運送店組合
中內國通運株式會社群山出張所
井本運送店
森本運送店

沃溝郡五日會
島谷農場 八木農場 大倉農場 井上農場
宮崎農場 甲斐農場 大倉農場 森谷農場

群山府錦町 群山食料品市場 電話三六八番

朝鮮煙草元賣捌會社群山支店 職員一同

群山府大和町 米穀商 安積直左衛門 電話四一二番

群山府明治町 落合精米所 電話二二七番

群山府本町通り 米雜穀 延取引 受託業務 合共榮商會 電話六四七番

大阪商船株式會社群山代理店 海陸運送 運送店 商船組 電話八一七番八六番

群山驛前通り 大澤運送部 電話七六三番

群山料理屋組合
花月 鎌倉家 大よし 富士亭 新月 一すじ ひさご 東洋軒

群山府本町通り 群山通商合資會社 西村又三郎

群山商友會

群山明治町 中島醫院 電話一二五番

群山府榎田町 稻姫釀造元 群山酒造株式會社 電話二二六番

群山貸座敷組合

蓬萊や酒は不老の泉にて……老鼠堂機一氏筆

明治このかた 辰年の流行歌（下）

城南隱士

明治卅七年甲辰

◇ロシヤコイ節◇
東洋平和に害ありなどと無理な
難題をつけをつた
ロシヤコイ、ロシヤコイ
一天四海をわが物顔に
無禮極まる青目玉
ロシヤコイ、ロシヤコイ

◇寂滅節◇
泣き面か蜂、刺すとは露國のさまよ
「因果應報寂滅々々」
戰は砲隊まけ續け
馬賊はドミ＼逃れだす
おまけに國では過激派が内亂ぢ
タ＼大騷動
「因果應報寂滅々々」
長の年月日の木を
小角なりと侮どつて
惜い目玉嚙しつゝ
最後賠償を極めたる
「甲斐もなく＼寂滅々々」

◇博多節◇
ロシヤも、今度はホイ、やらやう
昨年以來、負けたか逃げたか露まで
無理な仕方と悟り出す
お使者さんがちよいと出て和睦かい

◇長崎節◇
コサツク騎兵はなぜ出んぢやろか
出られんけん出ん
出らりや出るバツテン
出られんけん出ん

大正五年丙辰

◇カチユーシヤの唄◇
カチユーシヤ可愛いや別れのつらさ
せめて淡雪とけぬ間に
神に願ひを　ララ　かけませうか
カチユーシヤ可愛いや別れのつらさ
今宵一夜に降る雪の
明日は野山の　ララ　途かくせ

◇カマヤセヌ節◇
お前とならばどこまでも、山奥のその山奥の奧までも
どこいとやせぬ、かまやせぬ
奥山ずまゐはまだおろか、海の果島も通はぬ島までも
どこいとやせぬ、かまやせぬ

◇現代節◇
「新案特許品」よく＼見れば
小さく出願中と書いてある
アラほんとに、現代的だわネ
新しい女といふてる内に
いつの間にやら親になる
アラほんとに、現代的だわネ

◇ナツチヨラン節◇
背島よいとこと誰が云ふた
うしろはげ山前は海
尾のない狐が棲むさうな
僕も二三度だまされた
ナツチヨラン
大黑帽子にボンネツト
子供の上だれ掛けアベコベに
風呂敷たゝんで懐偏り
寫眞で無邪氣な水兵さん
ナツチヨラン

◇新磯節◇
沖のまん中に白帆が見ゆる
船は帆まかせ帆は風まかせ
わたしや、あなたの
心まかせになる身ぢやないか
飛んだいたづらあの宙返り
命ナイルスそれ見たことか
怪我でスミスも
梶の手節似ちよつとやりそこね
雨は天から横には降らぬ
風の悪戯で横ツちまに降るよ
わたしや、あなたの
梶のとりよで、あの宙返り

總監を出迎えて

總務局　鈴木　來宮

（京釜線車中吟六句）
山の背とつと見つゝめる窓めくき
山のたぞえけ向の雪解けやらで
スチームの温み足から上り聽くタ
月まろく雲山越えに上り見ゆ
追ひたてりたる山の雪を見し
（關釜連絡）
瞬の潮色凄く流れけり
（景福丸にて）
北風強く船揺れに腹張つて來る
（俊賀原を眺めて）
月冴ゆる雲に更けゆく灯の淋し

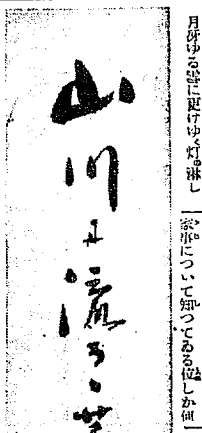

◇…山川に流るゝ菜屑小正月……清原枴堂氏筆

女家主（13）

チヨウチギツシング作　葉山俊一郎譯

「そんな事をお考へ下さいますな ライマーさん」と彼女は叫んだ。『なぜつて、私には樂いのですし なければならないのですもの――身體のためにもよいのです。御心配なさいますな。御離嬢の事を考へて下さいまし。家の事は私に面倒を見させて下さいまし。やがては都合よくなりますから。』

一週間後ライマー――夫人は同様しかけて來たので彼女の良人は町へいつものやうに出かけた、下女が雇はれた――十六になる娘の子で、ロンドンの娘さん達が一般に家事について知つてゐる位しか何にも知つてゐなかつた――ともかくも娘の子の下女は石炭を運んだり梯子段を拭ふたりは出來た。しかし解り切つた事であるが、その家の主婦は長い間何一つする事が出來なかつた――。眞實の主婦はシエパーソン嬢で、彼女は毎朝六時に起き、疲れ果てて眠る時まで働いた。若も外出する事があれば、買物するか又は子供を散歩につれて行かねばならなかつた。そして受ける報酬は家族の賞讃と感謝とであつたし――。小さなミニーでさへ『妾、シエパーソン嬢がすき、いゝ人なんだから！』と聞さへあればいふ事を教へられてゐた。病人はシエパーソン嬢が自分の姉さあるかのやうに振舞つた そして毎朝毎晩彼女の頬を接吻した。シエパーソン嬢の名がドラだつたので、子供はドラと呼ばれる事になつた、で、當然するべき事として教母（シエパーソン嬢を意味す）はなけなしの貯蓄の中から名附の贈り物を小さなドラ嬢に買つてやるために、一ソヴアリン（英國一ポンドの金貨で約九圓七十九錢に相當する）とりだした。ロンドン中でこんなに樂い同情や親和の魂によつて支配されてゐる家庭を見出だすのは容易なことではあるまい。

『妾は大變うれしう御座います。』ライマー夫人は或る日エパーソン嬢にいつた、その日はじめて彼女は床から起きたのであつた。』

『良人が貴女に妾達の事柄について内輪話を致しましたので。今では何事も皆んな御存知でせう、ですから大變にいゝのでございますわ。貴女は妾達が大變に不幸だつたのを御存知でせう、けれど誰も妾達の秘密について一言もいふ事が出來ません。病氣中此妾へが私の元氣を落させずにゐたのです。ほんの近日の中に借金をみんな――ファジング（英國の最低貨、約一錢に相當する）。も殘さず拂ふ事が出來るでせう、たゞ忍んだり、又、苦しんだりした事柄を思ひ起こすのはどんなにか樂しい事となるでせう。けれども』と彼女はやさしくつき加へた『貴女なしに妾達はどうする事が出來たでせうか、妾は全く想像する事が出來ないのです。妾達は沒落して――おちぶれた事でせう！』

京日短歌

尾上柴舟選

題『箱』……（完）……

秀逸

餌箱をば抱きいづれば雞はみな我れしたしげにつどひくるかな　京城　金丸野木狐

同　爪立てゝポストにすがり文入るゝ吾子の童髮のゆれて光るも　大邱　神谷きぬた子

同　箱の中に二十日鼠がいとなめる車廻しの音のかそけさ　京城　栗田口秋水

同　箱見れば必ず取りて振りて見る小倅はいまもなほらず　鳥致院　中島淑子

同　みかん箱に土入れやれば吾兒二人豆の種をばアマた蒔きぬる　全北　角　末乃

同　石油箱ビールの箱に換へやりぬ今は太りし犬の子のために　京城　西村鼠三

同　巣箱より飛び下る雞の羽音してこの日も暑く明けにけり　淸凉里　末田晃

三等

わが胸の桃色の箱ふた取れば喜び事のあふれ出づるも　山口縣玖珂郡灘村字藤生　原田みよ方　良安君子

二等

男の子なればに口笛吹きて汽車よこて今日も蹴やりぬこの針箱を　大田春日町一宋吉方　安木　勢子

一等

これぞこの逝きにし吾子の玩具箱はいしどう＼＼お馬はあるに　大田公立高等女學校　西見　貫一

或夜の集ひ

赤松　鳴潮
つららたる煙突寒く日暮るる
鷄丸くゐる軒氷柱の太かりき
焚火の灰の黑ずむ多田よきりき

庄司　閑仙
家鴨くるつららの滴りてひとり
月の照るつららの手よくりたり
つらら落つる障子音や雪深し

鈴木　來宮
軒の垂氷かんと落ちたる日の温さ
軒のつらら鋭く町角曲りたり
軒のつらら赤足泣く夜の寒さかな

學藝界

◇北川左人（俳人）不日中に湖南線方面へ旅行
◇山樹猫三月號課題鯨朴習猫選、雪解、正岡選以上各五句、雛詠十句帆影郎選一月十五日締切江原道長箭山樹猫發行所
◇鈴木來宮氏（俳人）下關より八日歸城
◇靑瀬櫻秋氏（俳人）大阪方面旅行中十五日歸城の豫定

童話　銀のお部屋のお姫様

成田龍平作　犬塚堅太郎畫

やがて、一つの名案が浮びました。お姫様が普段からチョコレートを大變お好きでしたから、そのことから思ひついたのです。

そこで、すぐに召使ひたちに命じて、お姫様のお部屋の壁は勿論のこと、お机も椅子も、お寢床も何もかも殘らずつくらせました。すつかり、美しい銀のお部屋が出來上がりましたので、盲になつたお姫様も大層喜んで、その銀のお部屋の中で、毎日のやうにお好きなチョコレートを召上つてをられました。

晝になると、お日様が銀色の硝子からお部屋の中へきら＼と輝き渡りますし、晩になると、お月様が銀の床の上を海のやうにきらきらと照らしました。」

ところが、そのお部屋が出來てからは、お姫様は目が不自由になつたことを少しも悲まなくなりました。まるで、わざと目をつぶつて、何か面白い夢でも見ておられるやうに思はれました。

町中の人々もまた、自分ごとのやうにお姫様の不幸をなげき悲みました。

せめては、お姫様の御誕生日ばかりでも、心からお慰め申上げたいといふので、その日、白毛のお馬にのつて、お城から町はづれのお宮へおなりなさる道すがら、大人も子供もみんな手に手に持つたチョコレートを、お姫様を目がけて降りかけました。盲のお姫様はさも御滿足さうに、にこ＼とほゝゑみながら、その美しいチョコレートの銀の雨の降りそゝぐ町の中を、靜かにお通りなさるのでありました。

ところが、ある御誕生日の晩のことでありました。ひとりの年寄つた旅人が、思ひがけなくもこのお城をたづねて參りました。そしてある不思議なお話を、王様に物語つてきかせたのでありました。」

淺田飴

たんせき一切
感冒　喘息
肺病の咳　息切
聲の嗄れ　貧血症
病後の衰弱時に用ひて効能顯著なり

良藥は口にあまし　淺田飴にきまつてます

固形淺田飴

定價二十錢より試圖迄（全國各藥店に販賣す）本舖　東京　堀内伊太郎

信頼！！

世人の信頼は期せずして藥効の偽らざるものに集る！！

歯痛と頭痛にのんで効く

日本政府登録　支那政府商標

田効散

◎主効
本劑は神經系の鎭痛強壯内服薬として藥化學的に成功せる新劑なれば歯痛・頭痛は、勿論、神經痛・リウマチス等神經系の基因による疾患に對し誠に良好なる作用を呈す
……今スグ試みよ……
◆善は急げ……試驗はタッタ五分間

◎僞似藥簇出に付て……急告……
今より約十年前一度本劑の社會に歯痛頭痛内服藥として提供さるゝや全國識者の好評と推奬を博し從つてその製産販賣率の急激なる昂騰は勢ひ藥界羨望の的となり過去四五年前より到る處模倣藥の發出は約千を以て數へ即ち田効散愛用の諸氏は不勘迷惑を招かれつゝあるを聞く、サレバ我田効散は其の奏効の適確を以て小なりと雖も眞面目に社會奉仕の一端として公表されしを何卒御承知の上類似品の押賣等間々之れ有れば切に御注意あらん事を乞ふ………

◎聲明
◎其の廣告の多きと誇張を以て信ずべからず
◎其の藥品の作用と奏効を以て論ずべし………
◎即ち廣告は眞面目に卒直に有りの儘を紙上に掲載すれば足れり……

◎應用
◎本劑は神經の亢奮を鎭め疲勞を養ひ丈夫にする藥として毎朝一回一包の服用は其の日一日の精神を爽快にし終日の活動に堪えしむ
毎就寢前一回一包の服用は其日一日の身神疲勞を醫やし安眠を與へ翌日の活動に資せしむ
◎即ち連服によつて、のぼせ症の人不眠症の人神經のいら＼する亢奮症の人物忘れする健忘症の人肩の凝る人等の治療に自發的應用せられ成功せる幾多の實例數限りなし
◎要するに本劑は神經系の鎭痛強壯内服藥として家庭常備の價値充分なり

藥價
廿錢　廿錢
五十錢　一圓
二圓　五圓
十圓　廿圓

賣捌所
全國到る處の有名藥店にあり
にせ物御注意

東京・大阪　森田製藥所
關東發賣元　東京　津村敬天堂
支那發賣元　上海　東亞公司

皇室と松平家の御關係は淺くない
會津藩主の系統から見て
佐瀨熊鐵氏談

今回秩父宮殿下に御內定と拜しられてゐる松平節子姫の一家が去る八日の貴紙に『濟和源氏の流を酌む松平家』と題して傳へられてゐたが大體あの通りに相違ありません。松平家は會津ですが、會津の藩祖保科正之は實は德川家康の孫で二代將軍秀忠の末子であります。當時信州高遠の城主保科家に養はれ後會津に移封せられたのであります。正之は資性英明、和漢の學に通じ四代將軍家綱の輔佐役として天下に重きをなされたのであります。松平家の家位は現に子爵たるに過ぎませんがその家格よりすれば又聖維新に際し順逆を誤らなかつたならば德川三家についで越前の松平家と並んで當然侯爵に列せられたのであらうと存じます。又當時會津が朝敵の汚名を被つたことについては他の史家中會津の爲に冤を雪がんとする者も少くありません嘗て藩宗の顯著の開催にかゝる維新史料展覽會において孝明天皇より會津藩主容保に賜はつたあまたの御宸翰や天皇から賜つた御刀などが出陳せられたのを拜見した私等は實に無量の感慨に打たれたのであります御成婚の事は未だ宮內省より公表がないので、かれこれ申上げるのはおそれ多いことでありますが後水尾天皇の皇后東福門院は德川秀忠の末女で會津の藩祖正之の御妹に當たらせられ、明正天皇はその御腹に生まれ給ひしことを思へば恐れ多くもわが皇室と會津松平家との御關係は決して淺いものではないと申して差支あるまいと存じます(寫眞は松平節子姫)

いざといへば自動車で連絡
二千餘萬圓の巨費で
▽…國境道路の完成を急ぐ

國境の警備から國境方面の交通、運輸には總督府も國境方面も特に留意し國境では最近守備隊相互間に無電施設をなし守備隊相互間の聯絡、京城羅南方面との通信に備へてゐるが總督府側としても警備十二ケ年繼續事業で吉州惠山鎭間、滿浦鎭中江鎭間の豆滿江沿岸、厚川

國境への 聯絡をはかつてゐるが一方總督府は內務局土木課の直營として昭和元年度から十ケ年の繼續事業で二千百三十萬圓の巨費を投じ國境道路の大改築を計畫し本年は第三年目に當たりその工事は着々として進捗してゐる、何分二千余萬圓の工費を投ずる事とて新義州から國境線を上流へ

百數十里 の二等道路を開鑿するばかりか咸興、平壤その他國境內地から國境へ通ずる道路も新造、又は改修を加へ一たび國境に事あらば直に自動車を飛ばして數時間にして目的地に達しうる事になつてゐる、新造道路は約二百五十余里でその主なるものは

▲平北熙城郡渭井里から楚山郡…江口を經て江界郡に通ずる國境線▲咸南北青甲山間▲新乫坡鎭、惠山鎭間▲昌城、楚山間▲咸興、慈城間▲雲山、楚山間▲平壤、義州間▲定州、新州間▲厚昌、鎭城間の一部▲新阿山、臨江間

等にしてその延長二百數十里工費一千二百四十余萬圓、右區間の橋梁改良四百一ケ所五百三十一萬余圓で、職員の俸給その他に五百余萬圓を支出され合計二千百三十萬圓となる

總督府の 直營土木工事中かゝる巨額の大事業は殆ど他に例なく如何に國境の交通に意を注がれてゐるかゞうかゞはれるが本工事竣工の昭和十年頃には滿浦鎭線、惠山鎭線、豆滿江沿線等の各線道路も竣工し陸々相まつて國境交通は一新時期を劃するはずである

僅に一日 余にして到着しうる事となり國境の交通は安全の安きに置かれる事となる

新義州から百數十里を距つた惠山鎭へ自動車を走らせ…

乘り込んだ刑事は若い男裝の女
モヒ犯人から金を詐取した驚くべき大膽な犯行

【大田特電】七日モヒ密賣者として大田署刑事は市外新大里の韓士玉方を急襲し同時に家宅捜索を行つたことは既報の通りであるが家宅捜査に當たりモヒ入り瓶を押收し現金九十二圓は家族に引渡したが同夜九時すぎ一名の男訪れ「大田署の刑事であるが先程の現金を出せば罪を無罪にしてやる」と言葉巧に欺き九十二圓を詐取した事件があつた同里金龍雲の妻崔英子(二二)が嫌疑者として九日夕逮捕した所八十二圓を補鍋の中から發見したがこれは性が男裝し僞刑事を裝ひ詐取したことが判明した

皇太后陛下
電氣燭台獻上

【東京電報】兒玉前總督夫人は十日午前十時青山東御所に皇太后陛下に拜謁新年の御挨拶を申し上げたる後電氣燭臺一對を獻上した

直訴兵の上告公判
判決言渡は十三日と決定

【東京電報】直訴犯二等卒北原泰作の陸軍刑法違反に關する上告公判は十日午前十時二十五分から與士長佐村工兵大佐檢察官小林法務官係で第一師團に開廷された被告代…を終り同十一時五十分閉廷次回公判は十三日午前十時判決言渡をなすことゝなつた

現松谷第一師團…は原判決を破棄して再審すべしと主張し被告の身上に就て有利な事實を行ひたる後小林檢察官は上告理由を反駁して結論

すごい名前の大刀會の正體
あくまで支那式で奇怪な秘密結社

『大刀會』といふ凄い名前の馬賊團が鴨綠江對岸地方で通化縣を中心に跳鬼の如く荒ばれ廻つてゐるが、その生ひ立ちやら主義綱領、組織など何から何まで支那ならでは見られぬ

奇怪千萬 な結社である……といふのは、通化縣大鹿圈廠六道溝に居住する山東人の王義孚といふ男が、自己の財產保護のため昨年八月頃山東省から大刀會の術師四名を招聘指導させて大刀會を組織した、そこで會の主義は馬賊がなければならぬとあつて、擧げられたのが『大刀會の目的は馬賊を防ぎ、人民の生命財產を保護するにあり』といふのである

大刀を携 へてこれに追つて排斥し、平時は人民を護衛すると大きく觸れ出した、そして會員を募つたが、入會志願者は試驗に合格せねばならぬ、その試驗はなかなか勿體振つたもので、一週間肉食を斷つて教師から經文を學び一週間後に行ふのである、だが會員は皆法術を會得し、その身體には彈丸刀槍もこれをおかす能はずとあつて、討伐に向つた官憲などを

屁とも思 はぬのだから始末に了へない、其經文は要子兄弟といへどもこれを漏らさぬさうである、この樣にして集めた會員が通化縣大鹿圈廠六七八道溝一帶に約百名、縣城附近に約六十名(全部で三百或は六百とも稱してゐる)で、今年になつてから千名を超えてゐるともいはれるといふ、會員の

約七割は 山東人で、元草賊又は保甲を離めた者は入會させず、なほ入會には確實な三ケ所人の保證が必要だといふことである、經費は從來は地方民の負擔をうるため、會員の寄附によつてゐたが、近頃は地方民が官憲の保甲隊に納入するはずの經費を大刀會に提出する樣になつたさうで

大刀會は 地方官憲の官憲を喰らつてゐる現在の勢力と自己勢力の增大に增長して馬賊と鬪るところは少しもないがそれでもさすがに昨年の十一月頃までは二、三度は馬賊の襲來を防いだこともあるさうである、しかし肝心の指導者の劉振山といふ男が漢學の素養が相當にあり、近代の新思想を有するものでもないが、一見精神病者の樣であると

山東移民 は、大刀會も心強い?指導者を得たものである、しかし日本としても油斷はならぬ、近頃同地方に於いては實大の數に達しなほ增加の傾向を示してゐるので、大刀會は益々大きくなるかも知れず紅槍會の如く反奉天派に利用されゝば困つた代物である

中江鎭に避難者百五十名

中江鎭對岸帽兒山地方は馬賊の襲來頻々としておこり住民は戰々兢々の態で極度の不安を感じ鮮內地に避難者續出の有樣であるがその筋の報によれば中江鎭にはすでに百五十余名の避難者があつた、なほ馬賊を逃ふしてゐる大刀會の暴徒は世上傳へるやうな勢力を有するものでなく官憲ずけ討伐に出動し接せざる時には退散離分に附すはずであると

第十回全鮮かるた大會

期日　來る十五日(日曜)(午前十時から)
場所　京城日報社　來青閣
會費　金壹圓(但粗餐呈上)
申込　來る十三日締切
賞品(一等より金、銀、銅賞牌並に闘賞品)

◇使用かるた(公定かるた)
◇大會ルール(東京かるた會制定のものを適用し各競技に審判員を附す)
◇優勝旗贈呈　當日競技前京城秋風會の優勝旗返還式を行ひ競技終了後優勝者に對し優勝旗贈呈式を行ふ

主催　京城日報社

フランスから陸の猛者七名
今秋の日佛競技へ
來朝の顔ぶれきまる

既報の通り今秋九月大連と東京とで擧行する日佛陸上競技會の佛國側選手については種々せんこう中であるがオールラウンドの大選手ダブル、エル、センベ君をはじめマルタン、リユータン、ウイリアツト、トクレル、ムーロン、アンドレー君等は來朝に決したものといはれておるが該七選手の記錄その他は左の通りである

◇センベ君　ハイハードル選手で一九二七年パリで十五秒の記錄を作つた
◇マルタン君　一九二七年獨佛對抗競技會で八百米に一分五十二秒の記錄をもつてゐる
◇リユータン君　ジャムプの名手一米九五はとべるといふ
◇ウイリアツト君　マルタンと並稱される長距離選手八百米一分五十四秒一千五百米二分五十六秒四の記錄をもつてゐる
◇トクレル君　スプリンターで百を十秒八だ
◇アンドレー君　一九〇八年ロンドンのオリムピツクで高跳びに三位をしめた
◇ムーロン君　百を十秒六で走る名スプリンターである

歐亞一周飛行の途に上る
ロンドンの飛行場から
ニ、ブ兩飛行士が

【ロンドン九日發聯合】前イギリス空軍航空士官チエー、エス、ニウオール並にネビール、ブイセント兩氏は九日朝ロンドンのスタブレーン飛行場を出發し歐亞一周飛行の途についた兩氏は先づフランスを經てイタリー、ギリシヤを通過しメソポタミヤに至り、インドシンガポールに向ひ歸路は支那およびロシヤを經由する豫定である

朝鮮神宮へ
奇特な申出

京城府內永樂町に住んでゐる敬神家の山田茂次郎氏は去年の大典に朝鮮神宮に參拜し拜殿前の授與所でお札を受けたときそこに詰めてゐた青年神職の態度ぶりの親切にして敬虔なる態度に非常に感じて一月に入つて所藏の律信刀金…と神祇辭典とを該青年神職と宮司にまで申出た、神宮ではこの者の職員を調査して九日午前十時職員一同を會し清木君氏に對し傳達式を執行したと

クラブ展望 (3)
人生の運命麻雀の如し
學者連が集まつたマーヂヤン大學

大學文科、法科、醫科、醫專の先生といつた御連中の間に三年前から非常に麻雀が流行しだした、一體、むづかしく思へる麻雀競技もやつて見ると案外簡單におぼえる事が出來、殊にすこぶる面白い、しかも始めたら最後、終りしらずといふやつて夜をふかすこと度々この頃諸君十二人が相集まつて麻雀俱樂部といふ俱樂部を組織したのである

◇

元來大學はいはゆる學生の學ぶ所で師々先生の師範十二名の人達も麻雀大學では生徒、もう二、三年しなければ博士の免狀はおろか、學士樣にでもなれぬのである、そこに本職よりむづかしいところがありさうだ

◇

この間、といつても三日前―八日の日曜日そのクラブにおいて十二名の御連中が麻雀の選手權獲得競技大會を催つた。開始時間は午後三時、をはつたのが夜の十二時すぎ、で第一等は精神科の久保博士の四千何百點、二等が醫專の稻村教授、三等が眼科の服部博士以下諸々であつた

◇

前古未曾有の大戰をかち得た久保博士の得意は無限に達しその夜宅してもさつぱりねむれずなほ麻雀競技のシーンが頭の中にあはれてしばし夢遊狀態であつたといふ

◇

他の十一人の選手諸公は異口同音にさすがは精神科だけある、われわれの氣持ちを充分に理解してその裏の隙に出づる手腕敬服々々とほめあつたとの事

◇

もともと久保博士は麻雀をはじめてまだ三年たゝず先輩諸氏をしのいでこの勝利を得たのはたしかに精神科のおかげかもわからぬ、で久保博士の氣焰を聞いて見た

『學者の頭に忙しい時間を持つてるものは實際研究するのは僕の眼だよ。なんといつても素人ばかりの寄りあつまりだからね。見たまへクラブの名前からして麻雀大學といつた先狀の名を附してゐるではないか、學生ですよ、この道にかけては……この勝負が勝つたつて、勝つたのは初めてだ。四千何點もとつたのは初めてだ。とにかく愉快だつたよいくらしても疲れないんだからね。麻雀のほんとの面白さ愉快さが始めてわかつたよ

◇

從來この競技は人生そのものだね運命といふものをつくづく感じさせられるよ

◇

さすがは學者連中の集りだ。生れた許りの麻雀大學の前途に幸あれ(寫眞は久保博士)

大刀會の暴徒馬賊と連絡
秋河溝を襲撃し
更に帽兒山に向ふ

【新義州特電】對岸各所に蜂起しつゝある大刀會の暴徒は九日小北溝秋河溝を襲ひ更に寧毛甸子に至り保甲隊その他の官衙に闖入銃器を奪取したとの報あり十日午北部に達せる情報によれば五百余名の暴徒は帽兒山に向ひつゝあるとなほ一部には興京城縣をも陷れんとし馬賊の首領と連絡を執り南下しつゝありともいふ

領事館の設置を急ぐ
大刀會の暴行事件で
芳澤公使張氏と會見せん

【東京電報】通化縣における大刀會暴行事件の發生は政府側をしていよいよ臨江領事館設置の急務なるを感ぜしめ政府は本件を機として改めて同領事館の急速實施につき交渉をなすに決した即ち芳澤公使は近く張作霖と會見して強硬に同問題解決につき提議をなすと共に支那側の要求する吉會鐵道敷設につき差支なき旨を表示する筈

早合點で大亂鬪
無產者青年同盟會本部で

【東京電報】十日午前十一時頃小石川區西江戶川町無產青年同盟本部員が兵役拒否の宣傳ビラの撒布方法を協議中體育會の一團が自動車三臺に分乘し同本部に乘つけたところ初めほかに無傷者二名を出した無產青年側にも負傷者數名を出したが富坂警察署員の手で漸く取しづめられた

大會迫る
本社の吉例かるた會
申込は來る十三日迄

今や全鮮的に白熱化した本社主催の第十回全鮮歌留多大會の當日たる十五日はあます所四日となつた連日連夜猛練習をつんでゐる各會は前哨戰ともいふべき小會を每夜の樣に催し腕をねりあげてゐる本年は意外にも出場者多くすでに申込濟みの分は五十有余名に達してゐるといふ狀態、無所屬の人々あり或は大阪より來て今度在中であるからといつた地方の猛者もあるが如き人あり、その盛んなことは想像以上のものがある、しかも今回のリーダーは斯界の大先輩と自他共に許してゐる仁川の上田文次郎氏再びこれに當たることゝなれば勝時にはすでに定評がある、なほ申込は十三日まで本社事業部宛てである

首相官邸地鎭祭
十六日に

【東京電報】首相官邸地鎭祭は來る十六日午前十一時田中首相以下各閣僚列席の上擧行のはずである

第一高普盟休事件
圓滿解決か

昨年多同盟休校の擧に出でた結果無期停學處分に附せられた京城第一高等普通學校三、四年生二百七十名に對しては其の後學校當局においても該回の職員會議を開いて協議した結果、處分學生に改悛の情顯著なるものあるを認め登校を許可することに決定十日午後父兄にあて近くの者は十三日まで遠隔地の者は十八日まで保證者同伴出頭するやう通知狀を發したが該生徒にしてゆゑなく以上の指定日に登校せざる者は…

リ大佐パナマへ
無事着陸す

【パナマ九日發聯合】中米各國を訪問飛行中のリンドバーク大佐は九日コスタリカ首府サンホーセからパナマに飛來し午後一時四十五分、無事着陸し民衆の熱狂的な歡迎を受けた

獵友會の新陣容

京城獵友會では昭和三年の新顏を迎へたるに際し過般幹事會においての會則の一部改更並に本年度狩獵競技會等の計畫について打合せ會長副會長は左の如く從前通り就任同會の向上を計ることを約し協議した
▲會長早川鮮三氏▲副會長秋山督次氏▲評議員稲田博▲柳樂達見▲小林修藏▲國田保亮、僞崎牛助、須川久彥、中村榮一、關山英夫、鈴木喜代藏、中田幸三郎の諸氏▲名譽會員和田八千穂、坂井清、三好唯吉、末松多美彦、戶田直溫の諸氏▲特別會員には府內各警察署長その他會員六十名世話係役として松村留太郎氏を以て半島狩獵家の爲め勇躍すると

杉山家結婚披露

府內竹添町杉山製作所主杉山久氏長女さかえ嬢と栗生又太郎氏二男興二氏との華子緣組は肥塚正太氏夫妻の媒酌に依つてこの程擧ひ十日午後三時より朝鮮ホテルで披露の宴を催した

アナウンス

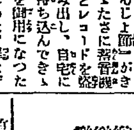

會津若松の「げんじ上臈」がきいたさに音盤とレコードを盜み出し、自宅に持ち込んでさゝほれてゐた男が東京の目黑にゐた、臈なげんじ上臈である▲御嶽山中から發見された、この茸は少くとも五百年を經過したものらしく、周圍には一寸位の無數の小茸をお供につけてをり珍しいといふので毎日見物人の山、發見者は東京府下西多摩の炭燒爺▲山形縣最上郡西小國の山中で殆近一大發見があつた、周圍百五、六十尺の古木で、臍邊三尺五寸で所枝下二丈余の木で一萬圓以上はするといふ稀有者を發見したら地元の佐藤翊吉とわかり大評判となつてゐる▲觸々としておこる岡山縣の盜難事件の犯人は二萬圓近い生命保險の掛金に困つた盜難拔手の仕業と判明した▲本人は結局に暮してゐるがたゞ掛金ほしさに邪心をおこしたものだと

清酒　金露　高千舍

淋疾髙貴藥
マイソールサンタル
印度政府白檀專賣局特製
(婦人病の大半は淋毒性なり)
世に淋疾の藥品ほど種類の多いものはないが若し良質の白檀油が得らるゝならばこれに越した治淋劑はない、問題は白檀油の良否に歸着する事は世界の醫學者博士の一致した主張です本劑は白檀の世界的本場印度マイソール政府が十八種の原木中の最良材を以て精製し特に其の國名を冠して発賣したる精純無比の最高級白檀油にして在來のものとは全くその撰を異にし効能の絶對顯著なるは勿論一切の不純物を含まざる爲め腸胃腎臟を害する副作用全くなきは特に本劑の誇りとするところであります
淋疾は御承知の如く尿道へ…本劑は東洋でも西洋でも唯一の治淋劑として重用せらるゝ所以は本劑を服用後體內に分泌化合して初めて尿道各部に於て強烈なる殺菌消毒の作用を發揮するからであります故に尿道の白濁內服藥の効能は他に出るものと斷じて根本的治療不可能なるかの如く宣傳するものに誘惑されざる様御注意を願ひます
外の藥で治らぬお方に切にお奬め申します
定價　五拾錠入(一週間分)金一圓五拾錢　百錠入(二週間分)金二圓五拾錢
製造元　印度マイソール政府白檀專賣局
發賣元　大阪市東區北新町二丁目卅五番地　サンタル商行
奉天千代田町　同出張所

毛皮なめし
毛皮なめしの説明書御申越次第進呈
虎、熊、狐其他毛皮なめし致します
皮革製造販賣　朝鮮仁川海岸町
軍用文化鞄工金具
諸鞍一手販賣
仁川製革所

果樹苗木
說明定價表無料進呈
岡山縣赤磐郡　萬富局小林園

てんかん
病で時々ヒキツケ困る方は至急に申込あれ二回目と起らぬ様自宅で手輕に治す事を無代效ゆ
名古屋市中區南小川町　救生館

平壤土產
樂浪文化を參考として新案せる珍菓
樂浪煎餅　樂浪落雁　樂浪萬壽
下江黃金堂　平壤(電話三〇三番)

第六回決算報告(昭和貳年拾貳月三十日現在)

資產之部	
未拂込株金	[illegible]
營業用土地建物	[illegible]
什器	[illegible]
市場及倉庫	[illegible]
冷藏器	[illegible]
鐵道預金	[illegible]
營業用品	[illegible]
振替貯金	[illegible]
現金	[illegible]
商品	[illegible]
積送品	[illegible]
勘定	[illegible]
未收入金	[illegible]
貸付金	[illegible]
受取手形	[illegible]
假拂金	[illegible]
前期損失	[illegible]
當期損失	[illegible]
合計	[illegible]

負債之部	
資本金	[illegible]
積立金	[illegible]
借入金	[illegible]
支拂手形	[illegible]
引受手形	[illegible]
前受金	[illegible]
預り金	[illegible]
荷爲替	[illegible]
市場買掛金	[illegible]
仲買人保證金	[illegible]
假受金	[illegible]
合計	[illegible]

右之通候也
中央物產株式會社

京日案內
五號活字十五字詰五行一回金壹圓五拾錢掲載名へ一回毎に貳拾錢增料金ハ前納ノ事

恩給 年金立替　御相談に應じます　時長期安　京城府黃金町一丁目百八番地　二丁目郵便所前　末廣商會

尋犬　ポインタ1白に茶の斑二十五日南大門にて紛失所在を御通知下されし方には御禮を差上げます　東洋湖官舍八號　村松

見習　入用女かみゆひ見習希望の方は至急來談あれ　仁川府新町十七ノ六　中會洋髮與髮館

恩給 年金金融　仁川府宮町十九番地　森田　耕

交換　手入用　年齡十五歲以上本人來談アレ　京城府南山町貳丁目參番地　天賀旅館　(電本局七二三番・六四九番)

融通　月收の御方へ極秘迅速信用貸　御來談又は御一報伺上　京城府大和町三丁目　(電本三九七六)　鈴木商

恩給　長期利子安　手數料立替　特別立替　北部時局安　一時立替年　京城若草町四九(若草大通)丸田商會

恩給　年金低利長期手數料安く即時立替　立替迅速説明書呈本二元三番地　法律付保證人不要　京城若草町百六番地西上村利元

寫眞　十四五才の內地人見習生入用　本人來談　岡山驛前　山崎寫眞館

代診　全羅南道康津郡　昭和給四十年より主立醫學部を卒業し探偵を得た(?)…　旅費支給　郡山醫院

孔雀 (85)

古川實作
大村安次郎畫

甘言 (3)

然し孔雀は矢張くちびるをかんだまゝうつむいてゐて一言だつて返しやうとはしない。

『俺のいつたことが氣にさわつたと見えるなあ。俺は何にも貴女をおこらせやうと思つていつたのではない。たゞ貴女の前途を思ふばつかりにいつたのだから悪く取つて貰つては困る。それとも何かね、貴女に好い人でもあつてそれで俺のいふことがきかれないといふのかなあ。』して見ると、さつき俺がたづねて行つた時に貴女の部屋に居たあの若い男は貴女のだと見えるなあ、ハアハア〱……』

鰐本は煙草で黒くなつたきたない歯をむき出して大きな聲で笑つた。

孔雀は今はもう我慢が出來なくなつて突然立上がつて、

『私失禮します』と、ツカ〱と入口の方へ進んだ。

『まあ〱、待ちなさい』鰐本は自分も立上つて手を取つて止めて『まだ肝心の用事がすまんのに歸られては俺が困つてしまふ。まあ、待つて下さい』

『私はそんな下らないお話をきゝに参つたのではありません』

孔雀はドアーを後方にして儼然として云ひ放つた。

『そういふお話が嫌ひだとあれば、もう決して俺は話さん』そういつて鰐本は進み寄つて孔雀の手を執つて再び元の椅子へ腰を降ろさせた『俺はたゞあんたの身の上を案ずるからこそあゝした厭なこともいはなけりゃならんのだが、あんたは今はそうしてまだ若くて美しいから前途のことなんか何にも考へてをられんぢやろうが、後になつて必度後悔なさる時が來ますぞ。必度俺の言葉が思ひ出される時に出會されますぞ。俺はあんたを眠らせてまでこんなことをいふに當たらないからもうやめるがあんたも今一度胸に手を置いてとつくりと考へて見なさるが好い。そして決心がついたら何時でもお出でなさい、それでもまだ遲くはないから……』鰐本は憐れむやうな眼で孔雀の方を眺めて『それぢやー一つ職務の打ち合せをしませうかなあ』

それから一時間後には孔雀は自動車にゆられながら我家へ戻りつつあつた、彼女の頭腦は、鰐本のいつた侮辱的な言葉で煮え繰返つてゐた、長い間ひいきにして貰つてゐればこそ默つて我慢に我慢をして來たが、そうでなかつたら唾でも吐きかけて怒鳴つてやるんだつたがなあと思ふにつけ、それが出來ない自分の境遇を思ふと孔雀は今度こそは綺麗に思ひ切つて舞臺を退いてしまふと思つた、女優などゝいふ名前があるからこそこんなにあゝしてうるさくつき纏つてくるのだらう……と云につけても先生だが、先生さへ結婚して下すつたら、私がこんな侮辱される様な目にあはなくとも濟んだのに……

そんなことを考へてゐる間に自動車は孔雀の家の入口にとまつてしまつた。

孔雀はさびしいやうな、悲しいやうな、いふにいはれぬ不快な心をなつかしいと自分の部屋へ戻つた。

『どうかなさいましたか？』早くもお靜は孔雀の顔色を見付けて心配さうにたずねた。

『あゝ、もういや〱』孔雀は手提を床の上へ投げ出してソファに身を投げかけた。

『どうなさいましてか？大層お顔色が悪うございますわ』

美津子も御側へ寄つて來て顔を窺き込ませながらいつて、孔雀の額に一寸觸つて見た。

『私は今日といふ今日は、つくづく世の中がうるさくなりました、あんまり馬鹿にされるんですもの……』

そういつて孔雀はじつとして

しまつた』

今まで堪へに堪へてゐた涙が、この時一時に彼女の眼から溢れ出るのであつた。

自慢の赤酒　赤玉　香ひ　二圓

寫眞は本町ノワタナベへ　電話本局三九二

新らしい出版物

◇朝鮮及滿洲（一月號）同誌一月號は最も異彩陸離として居る、釋尾社長の「齋藤總督を送り山梨新總督を迎ふ」の文は齋藤總督の事業と人物とを詳述して此位賞を學つて居るのは他に見ない、又山梨新總督を迎ふる文は新總督の賃相を語り出梨總督の新政策を問ふた所などは時節に適切で面白い、又細井肇氏の人物論と云ふ論評も、讀物も中々面白く、正月の讀物として讀みこたへがある。又鮮滿國策の動向、開拓の方針、吾が國體の研究など何れも有益な論説である。其の他朝鮮學の權威者である今西龍氏、兒島博士の國學の考説と平和論、松井師士の學問と人生、森京大教授の龍の話、何れも有益な論説である、篠崎嘲二氏の大陸を流れ漂ふ女性、森二郎氏の戲曲女神等は甚だ顯著、寺田壽夫氏の鏡曲女神時は國術文壇近來の文字である◇石楠（一月）臼田亞浪氏主宰の誌にして同氏の最初の一歩と

五錢京都市烏丸七條上ル大谷派本願寺々務所宣傳課▲經濟雜誌（一月）四十錢大阪市西區本田四番町解剖社▲能樂畫報（十二月）五十錢東京市牛込區新小川町能樂畫報社▲萬年筆新報（十二月）卅錢大阪市東區清水谷西の町萬年筆新報社▲國濟（一月）卅錢東京市外西巣鴨町田背木國濟財團▲東洋生命社報（一月）東京市麴町區永樂町一丁目東洋生命保險會社▲多和田商報（一月）岐阜縣笠松局區内伏屋多和田兒市商店▲工業と社會（一月）廿錢東京市四谷區新宿三丁目東京工業會▲同仁（一月）廿五錢東京市神田區仲猿樂町共社▲雷氣之友（新年號）十五錢東京市京橋區南金六町共社▲師友（一月）十錢京城若草町本願寺別院文書傳道部▲保養生活（正月）廿五錢神奈川縣足柄郡小田原町自然療養社▲かがやき（新年號）十五錢東京市神田區一橋通町帝國教育會内全國小學校聯合女教員會▲作興（新年號）廿錢東京市小石川區大塚坂下町詔勅文化會▲大タイムス（六卷一號）廿五錢東京麴町區内幸町一丁目大小タイムス出版所▲英學生新聞（第七號）廿五錢東京麴町區八重洲町一昭和ビル内共社

◇桃道（新年倍大號）特別記事鈴木野澤兩雄の十番棋（木澤爲朝）秋期大手合乙組棋戰合評その他大いに賑ふ（一圓東京市麴町區永田町二丁目日本棋院▲將棋（一月）十八錢東京市代々木山谷共社▲阿彌陀佛教（一月）廿五錢京城長谷川町共社▲人生（一月）十五錢京城永樂町二丁目よろづ代社▲朝鮮山林會報（新年號）卅錢京城府外清凉里林業試驗場構内朝鮮山林會▲實業之朝鮮（新年號）一圓群山府大和町共社▲大觀（新年號）國評振興號と稱す（五十錢東京牛込區辨天町實業公論社▲大觀世（一月）五十錢東京牛込新小川町能樂書院内共發行所▲興論（一月）大阪市北區堂島北町通信社▲國濟（第十號）酒精問題研究誌卅錢東京市外西巣鴨町田背木國濟財團▲前衞（一月）無產階級藝術雜誌四十五錢東京府落合町上落合共藝術家同盟▲新生日本（一月）卅錢東京麴町區内幸町一丁目共社▲朝鮮公論（一月）六十錢京城長谷川町共社◇露西亞事情（第廿一輯）本朝に於ては波蘭とリスアニアの紛爭問題を詳述してある（卅錢東京市丸ビル露西亞通信社

◇文藝（新年號）讀者の文藝誌としての本誌殊に本號は或は文藝入門の指針たり愛好家の必讀書たりはた文文藝界の記錄として恥ぢざる好個の内容を持つてゐる、（五十錢東京市牛込區新小川町二丁目共社）▲詩集（一月）廿錢東京四谷區三光町共社▲朝鮮遞信協會雜誌（十二月）銀行及航空事業の將來と官營廢止論の是非（池辺）歐米各國航空輸送の發達（平井忠道）その他五十錢京城光化門通遞信局内朝鮮遞信協會▲化學工藝（十二月）齋藤側面觀（西田）科學と帝國立國（上田）その他（五十錢東京市四谷區麴町十三丁目共社）▲東洋皮革新誌（十二月）卅錢大阪市東區内淡路町二丁目共社

◇朝鮮公論（一月）齋藤政治の光輝（卷頭言）昭和維新と朝鮮統治（石森久彌）總督政治を斬く更新されたい（主張）小商工業金融と信用保證問題（三土忠造）退切る財界救濟問題（池田成彬）退官に際して（齋藤實）就任の辭山梨新總督に決意の辭（湯淺倉平）其の他、年頭所感、時事評論、時事短評等の讀物を滿載（六十錢京城長谷川町共社）◇露西亞事情（第二十二輯）本朝に於ては帝政派と反帝政派の間に於ける相互の論議を掲げ殊にトロツキ派及びカリーニン派のあつれきを如實に物語つて居る（二十錢東京丸の内丸ビル露西亞通信社）▲カトリック（八卷一號）六錢東京市麴町區冨士見町公教青年會▲日本新聞信・新年特別號）東京市京橋區山城町共社▲朝鮮國語協會雜誌（三卷一號）五十錢京城府泉布區三河路町共社▲朝鮮國語協會江西り朝鮮國語協會▲土木建築雜誌（一月）七十錢東京神田錦町時田祭前シビル社▲眞宗（一月）十

最後の一歩及び『橘星屋』鈔を初め蒼天鈔、くつろぎて、時雨鈔、新雅推讀、星や鈔、霜月號の共鳴句等大いに賑ふ（五十錢東京市外代々木山谷共社）◇草の實（一月）西の旅（川上小夜子）西の京（北見志保子）女流歌集抄等（三十錢東京市小石川區表町共社）

讀者らん

▲安東縣から自家用として熊の毛皮一枚買求めて歸りたいと思ひますが一枚につき『どの位關税がかゝるものでせうか又何枚位まで持つて歸れるものでせうか（知りたい生）▲今春蘭蕙を試作してみたいと思ひますが種苗の發賣所はありませんか又栽培法の冊籍の發賣所も序に御知らせ願ひます（百姓狂）▲昨年十一月三日生れの僕かな男兒覽はれたし（櫻井町二二六河野まで）▲JODKのアナウンサーにつぐニュースの放送はあまりにぎこちなさすぎる、丸で誦示を讀み聞かされてゐるやうだ、讀むべからず、あくまでも話すべし、ついでに『その一』『その二』もやめて簡單な見出しのやうな文句をいつて與るとなほ好い（フアン）

演藝案内

喜樂館

一般當々賑する名番組
一月十日より公開
日活現代劇部作品
京作監督岡本一平氏
監督溝口健二
△映畫 人の一生 七卷
小泉嘉輔、夏川靜江主演
根岸東一郎、大崎司郎
パラマウント特作長篇喜活劇
監督エドワード・スーザーランド
△大喜活劇彌次喜多探偵記 六卷
ウォーレス・ビアリー氏
レイモンド・ハットン氏主演
へボ探偵と騙出しの詞撲とが美人に戀して心は一轉砲撃だ征すに職場に來てから二人が腹友と成つた笑じ出す滑稽の數々に面白く可笑しくて耐らない映畫日活時代劇部作品
△忠臣藏 阪本龍馬 前篇
督澤田正美、伏見直江主演
監督木香一、高木永二、久米讓・
鬼突木勝千助演
慈々卦烈悲愴勤王志士の最後

大正館

九日より超特別大興行
百萬の晉言は只一見の眞價に若かず嚴に稀すべき長二郎映畫の極致を見よ
蒲田撮影所特作監督丘虹二
松竹 復讐鬼 全卷
蒲田昭和三年度超特作
監督三郎　東築子主演
映笑爆笑正月氣分充溢
人竟劇がお吉谷久雄中西一二共演
飯田蝶子、吉谷久雄中西一二共演
松竹京都スタヂオ本年度第一特作
原作赤羽惠一郎監督衣笠貞之助
長二郎が京城ファンに批判を乞ふ
絶世の傑出編
東京大阪京都京城各館同時封切
大劇戰 京洛秘帖 八卷
長二郎主演、小川雪子、關操
林早苗、千松恭助、正宗新九郎助演
勤王攘夷の火花が散る京洛に紅顏の美丈夫が流血慘雨落花狼藉の大活劇

黄金館

日活
十日より超特別大興行
ユニヴァサル映畫
滑稽活劇 御轉婆デジー 二卷
帝キネ時代劇特作品
安政悲戀緋縮子の笠社
情緒劇 おこよ藤三郎 八卷
美男中村小圍 片桐恒男 共演
岩井竹蔵 久雲あかね
アシヤ現代劇部新年の大作
カフエーロマンス 盗されし魂 七卷
歌川八重子 森かね子 共演
格田林太郎
松竹時代劇部超特作不朽の大劇
絶對他社の追從を許さぬ大劇戰
超大劇 戀の響 全七卷
新劇俳優川吉々之助決死的猛主演外オールスター大キャスト
戀と生命を賭した花響は破落者から悪人へ町奴の手から俠客湯炎組の首領へと廻り〱つて爭鬪の渦が捲起る果して最後に響を握る勝利者は誰れ

中央館

マキノ
キネマ
九日ヨリ果然大好評の二篇公開
矢張り早に超現代劇大映畫大公開
マキノ現代劇部超特作
現代悲戀小唄映畫
監督富澤進郎原作伊集院春子
消ゆる船唄 全六卷
津村博、都賀靜子主演
パラマウント映畫超特作
原作ボール・アームストロング
監督クラレンス・バッヂャー氏
爆笑大喜笑の大快劇
喜劇 突進 全七卷
レイモンド・グリフイス氏
ベティー・カンプソン孃 主演
マキノプロダクション超特作
面白倶樂部連載原作三上於莬吉
巨匠マキノ省三監督超特作品
百萬兩秘聞 全八卷
嵐長三郎、鈴木澄子 主演
市川小文治、岳萬寧枝子
外マキノオールスター出演

慢性病に見事に快癒
リンビン新病藥
リトール

信用ある店で賣る
レート白粉
信用ある品
本舖製品

レートフード　大瓶三十錢　特大五十錢
レートナリー　小瓶三十五錢　大瓶六十錢
レートクレーム　小瓶三十錢　中瓶四十五錢　大瓶七十錢　家庭瓶一圓四十錢
レート固煉白粉　赤函六十錢　肉地瓶七十五錢
レート白粉　煉白粉三十五錢　水白粉三十五錢　粉白粉二十五錢
レートポマード　小瓶三十錢　中瓶四十五錢　大瓶六十錢

レート化粧料五十五種
それぐ品質も同一であり定價も一定してゐます必ず一個一個につけてある定價でお求め下さい……

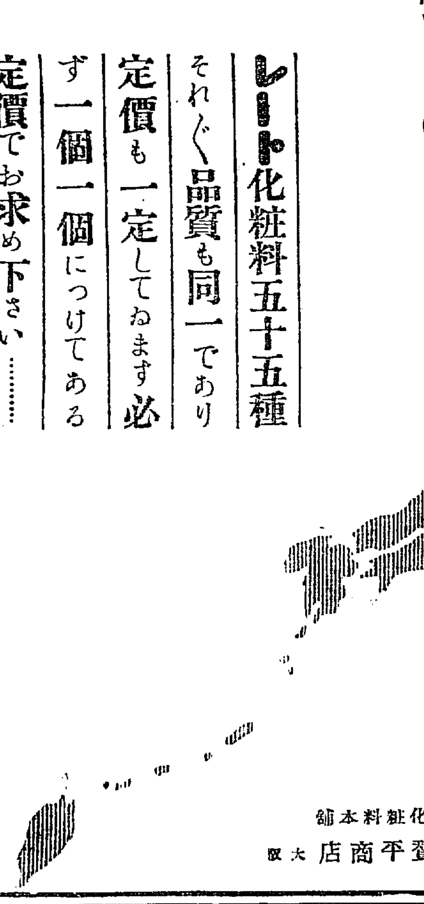

信用ある商品
レート化粧料は化粧品の製造に五十年の歷史を有する平尾贊平商店の工場で精製されたものでありまして全國津々浦々まで行き渡つて居りますが、その品質には少しの相違もなく、全く同一の品を全國一定の定價で販賣いたします。

信用ある店で
信用ある店は華客には親切であり確實な商品を正確な定價で販賣いたしますから、全く安心してお求めになることが出來ます。レート化粧料をお求めになるには一個一個に附けてある定價通りに販賣する店が最も確實な信用ある店であります。

レート化粧料本舖
東京 平尾贊平商店 大阪

山下汽船 川崎汽船 仁川出帆
神戸、大阪 糸崎丸 一月七日
神戸、大阪 玉榮丸 一月十三日
四日市、名古屋、清水、京濱、芝浦 御影丸 一月八日
神戸、大阪 東海丸 一月十二日
阪神、四日市、名古屋、清水、芝浦 14大寶丸 一月十七日
阪神、名古屋、清水、京濱、芝浦 長久丸 一月十日
山下汽船株式會社 川崎汽船株式會社
協同海運株式會社 電話長八二〇 八六七番

朝郵 郵船定期出帆廣告
（博多航路）西鮮各港經由 昌州丸
一月二一日釜山發博多行釜山丸
北鮮各港經由 一月二八日釜山發博多行
北鮮臨時船 阪神行 櫻島丸 清津發 一月一五日 一月一六日
若松寄港 西鮮臨時船
阪神行 第五富山丸 釜山發 一月一四日 一月一五日 一月一六日
阪神行上富山丸 群山發 仁川發 一月一四日 一月一五日
京濱行第五札幌丸 南浦發 一月八日
廣島 大阪 寄港
〇仁川出帆（代理店内國通運支店）
東京行 東海丸 一月一七日
大阪行 錦江丸 一月二二日
長崎三角 鹿兒島行 咸南丸 一月一五日
木浦行 昌慶丸 一月二一日
大連青島行 西寧丸 一月二〇日
濟南上海行 安東丸 一月一三日
大連行 咸南丸 一月二九日
〇木浦出帆（代理店山野回漕店）
東京行 東興丸 一月二〇日
大阪行 錦江丸 一月一四日
濟州島行 濟州丸 一月一三日
多島海行 興國丸 一月二一日
仁川行 昌京丸 一月一六日
釜山上海行 平安丸 二月一日
〇釜山出帆（取扱店大池回漕店）
東京行 東濟丸 一月二二日
大阪行 錦江丸 一月一六日
大阪行 清津丸 一月一三日
長崎三角 鹿兒島行 咸南丸 二月七日
大阪釜山 大阪鎭行 公龍丸 一月一二日
北鮮行 鏡江丸 一月一七日
浦塩行 釜山丸 一月一四日
上海行 平安丸 一月一七日
濟州島行 慶城丸 一月一七日
宇品經大阪 鎭城丸 一月二二日
清津元山經 立神丸 一月二四日
〇元山出帆（代理店内國通運支店）
大阪行 釜山丸 一月二六日
大阪行 淳川丸 一月二〇日
治岸經由 雄基行 北鮮丸 一月一二日
江原道行 白頭山丸 一月一三日
元山清津連絡船行 光濟丸 一月一三日
雄基行 第一江丸 一月二〇日
浦鹽行 釜山丸 一月一六日
釜山、宇品、大阪 立神丸 一月一二日
清津直行 立神丸 一月二六日
日本郵船出帆
歐州行 榛名丸 門司 神戸 一月一六日 一月一九日
豪洲行 大洋丸 神戸 門司 一月一七日 一月一九日
歐州行 三島丸 神戸 長崎 一月二〇日 一月二七日

朝鮮汽船出帆廣告
釜山出帆（取扱店釜山回漕店）
麗水行（急行）每日午前十一時
麗水行 各港寄港 每日午後一時
木浦行 各港寄港 隔日午後一時
馬山行 各港寄港 每日午前九時
統營行（急行）每日夜半一時
浦項行 各港寄港 每日午後十一時
方魚津行 各港寄港 每日午前十時
木浦出帆（取扱店吉田回漕店）
釜山行 各港寄港 隔日午後十時

元山清津連絡船
平安丸 光濟丸 發着時間改正
十二月廿五日以降左記通り時間改正運行候也
但シ往復ト共ニ連絡ト汽車は元山ニ於テ連絡ス
往航 元山 每奇數日午前十時發 城津 同午後十一時着
清津 每偶數日夜半十二時着 每偶數日午前八時發
復航 清津 每奇數日午後十二時發 城津 每奇數日午後八時着 元山 每偶數日午前九時着
朝鮮郵船株式會社
釜山支店 大倉町 電長一八四番
元山支店 海岸通 電長一三四番
仁川出張所 海岸町 電長三五一番
京城代理店 内國通運 電本一七九、三一一〇番